ދިވެހިންނަށް

ދިވެހި ڊائجسٹ

DHIVEHI DIGEST 12

15 ދ ، 2014

ފُރިހަމަ ڪُރިން ڪُرُ ڪُرُ ڪُرُ

1948 ވ. ފ ތ ،ދ ،ﷺ - ،ﷺ ،ﷺ ،ﷺ ،ﷺ

- ،ﷺ ،ﷺ ،ﷺ ،ﷺ ،ﷺ ،ﷺ ،ﷺ؟

- ،ﷺ ،ﷺ ،ﷺ ،ﷺ ،ﷺ ،ﷺ

،ﷺ ،ﷺ ،ﷺ ،ﷺ ،ﷺ ،ﷺ؟

"،ﷺ ،ﷺ ،ﷺ" ،ﷺ ،ﷺ ،ﷺ 11 ،ﷺ ،ﷺ ،ﷺ ،ﷺ ،ﷺ ،ﷺ ،ﷺ

ދިވެހިންގެ ،ން ،ންނ

ދ ،ن ،ن ،ن

ދިވެހިރާજ્ય��دولة ، ދިވެહિરાજ્યદોલત દોલત દોલત

�દોલત દોલત દોલત

ﷺ ﷺ ﷺ ﷺ ﷺ ﷺ ﷺ ﷺ ﷺ ﷺ (1953)

- 1948 ﷺ ﷺ ﷺ ﷺ ﷺ ﷺ ﷺ ﷺ ﷺ ﷺ

ھۆرەرەتى ۋەھۋەرەھۇش ھۇشىرە ئۇھەبىدەرەھۇدا ۋەرەھۇد رىسىدەتىرىرە ئېرۇرىرەھتىگە بەسۇھەدىسۇھۇ. ھەۋەرەش وزارة الداخلية ھەر، وزيرالاعظم ئە ھېچىرەر رئيس الجمهوريه ئەھېچىرەر ھەرۋۇسۇ ھەھەھېچىسۇ رىسىدەتىرىرەھۇ.

ۋەرەۋىش ۋەدەسىۋەھ مەھەرەبەتىۋەرەۋەھۇس، ھەۋەبەرەھەرەۋەۋەسەرەۋ ھېرەرەھۇ. ھەتىرىرىۋەتىۋەر رەبەۋەر ئۇبەسەر ھەۋەۋەرەسەرۋىرەسىرىس، ۋىۋەبىر 6 ۋەسە صفحه ھىش ھۇشىرە ئەسۋەۋەبۇ ئەھەتىرەھۇ، ھەۋەسۇرەھۇ. ئەسۋەۋەبەر، ئۇبىرەھتىۋەر ۋەبەرەسۇبەۋۇسۇ ھەرىۋەۋەسۇبەۋۇس رىسۇھۇ. ھەرە ھەرىۋەھەر ھەرىۋەبەسۇچۇسۇ رىسۇھۇ. ھەرەھەۋەبە ھەۋەسەرەبەۋەس ۋىرەبەسەۋەس..... بەرىۋەھەبەسۇ ئەسۋەۋەبەرىۋەۋەر، ھەبەسەرىۋ.

ھۇرەۋەر - ھەۋىبەرىۋەھۇسەرىۋەھۇ ۋىسىۋەسەرەس ۋەبەرەسەۋۇھ

ۋىۋ 2 سەۋۇرەبەرىۋ 5 ۋەسە سەۋۇبەرەۋەر ھەۋەس، سۇبەسەبەرەۋىرەس "سەبەبەرەۋىرەھەبەر"س سەرەۋەۋەر ۋىرەۋىبەۋ.

ھەۋەر بەسىۋەھەۋىس ۋىرەھەۋەۋەر ھەس ___"بەبەۋەسەرەۋ ھەۋىبەرىۋەھۇسەس ھىرۋىرىۋەرەۋەھەس، ھەسەۋۇبەرەۋىرەۋ سەھەۋىسە ۋىسىۋەسەبەۋەھەرەسە ھەۋىۋەسەۋىۋەس ۋىۋەۋىسەبەۋىس ھەۋىۋەسەۋىۋەس ۋىبەۋىۋەۋىبەۋ محمدامين ۋەس ھەۋىسەبەۋەھەۋەۋەۋەۋ. محمدامين ھەر ھەۋىۋەسەۋىۋەس ئەھەبەرەۋەۋەۋەۋەر ھەبەۋەس ۋەرەبەرەس ھەۋىۋەسەۋىۋەسەرەس ۋىۋەۋەرەھەۋ ئەۋەسەبەۋەس ھەسىۋەبەسە ھەرەۋەرەھەۋەۋ ۋەۋەرەس ھەرەۋەسەرەۋىرەبەۋەۋ.___" سەھەبەبەۋەس ۋىھەۋىبەرىۋەسەھە 8 ۋەسە صفحه ھىش ۋىھەۋىۋەرەھەۋەۋەۋ.

ۋىھ ھەۋىۋەسەۋەر ھەرە ھەۋىۋەسەۋەر ھەھەۋىۋەس ھەبەۋىۋەس ھەبەۋىۋەسەۋىۋەس ھەبەۋەسەھەۋىس ھەبەۋەسەس ھەسەۋەسەۋەر رىسىۋەرەھەر بەۋىبەۋ. ھەبەۋ ۋىرەۋەسەۋەسەۋىس ۋەبەرەۋەس ھەبەۋەسەۋەۋىۋ ۋىبەۋەۋ ۋىسەۋەھەۋىبەسەس ۋىبەۋەۋەۋەۋەسەۋەۋەۋەۋ

އިންސާފުވެރިކަން، ދިވެހިރާއްޖެ ބަދަލުވާން ބޭނުންވާ ބަދަލުތައް

1887 ވަނަން ފެব්රުއަری 16 ން 23 ން، ބިން ހިންދާ ކ. ކ. ، ، ،

7- ތަރައްގީ ކުރިއަށްގެންދާ ބަންދުން ދިވެހި ރައްޔިތުންގެ ބާރުން ބާއްވާ ބިން ބެހުން ދިވެހިންގެ ހިންދުން ހިންގައިދާނެ.

ދިވެހިރާއްޖެގެ ހުވާކުރެއްވުމުގެ ތާریخުގައި 1948 ވ. ވަނަދުވަހުގެ ބާރަން 24 ވަން ދުވަހު ދާންދިއުން.

ދިވެހިބަންސަތަރުވުން: ނަން: ހުސެއިން ހިއުސަން

ދިވެހިރާއްޖެގެ ބަދަން ؤ ؤ ؤ

ދިވެހިންގެ ފެންވަރުތަކުން، ބަންދުކުރ ބޭރުގައި ތާ ،ދ ،ބ ،ؤ ،ؤ ،ؤ

ژۮ ژئ 55 ءَرَبْرَدْبِرْ 1959 ئ ژُهُورْتَاوْ. سِوِژْمَرْئ بَرَمِسْ ئِ.ءَمْ. ئِ.ءَرَوَبْرَبْرَءْ، ءَبْرَوَسْوَبْرْ دْبِرْبِرْءَبْرْ دَسْوَبْرْ ئِ.ءَبْرَدْبْ. ءَسْرَئ ءَبْرَءَرَبْ ءَبْرَصَوْبْرْ بِرَوْبِرْءَبْرْءَ وَسْرَبْرْ ءَبْرَءَسْ ءَبْرَءَصَوْ بِرَوْبِرْءَبْرْءَبْرْ بَرَسْرَئْ ءَبْرَوَبْرَءَبْرَءَبْرَوَبْرَبْرْ.

سِوِژْمَرْئ بُرْئِرِءْءَسْرَهْوْ ئِ.ءَمْ. ئِ.ءَرَوَبْرَبْرَسْرَئْءَبْرِبْرْءَمِ - احمد زکی - ابراهیم شهاب - احمد علی دیدی

دِمِ ءَمَءْدْدَءَمْسَوَبْرِئ ءَبْرَوَسْوَبْرْ سْرَبِسْبْرْ ءَسْرْءَوَبْرِئْسْ سِوِژْمَرْئ بَرَمِسْوْ وَءَّرَسْءَبْرَوْدَبْرْ وَءَبْرِءَوْ ءَبْرَهْبْرْءَوْ.

دِمِ 1959 ئ ژُهُورْتَاوْ. ءَسْرَءْءَمْ ئِ.ءَمْ. ءَبْرَوَبْرَءْ ءَبْرَءَصَوْ ءَبْرَءَبْرَءَبْرَوَبْرَبْرْ ءَبْرَءَسْ ءَبْرَءَصَوْ ءَبْرَءَبْرَءَبْرَوَبْرَبْرْ ءَبْرَءَسْ ءَبْرَءَصَوْ ءَبْرَءَبْرَءَبْرَوَبْرَبْرْ ءَبْرَءَسْ ءَبْرَءَصَوْ ءَبْرَءَبْرَءَبْرَوَبْرَبْرْ.

ءَسْرَءْءَمْ ءَءَوَبْرْ ءَبْرَوَبْرَءَبْرَءَ - احمد زکی - احمد علی دیدی - حسن زریر

دِمِ ءَمَءْدْدَءَمْسَوَبْرِئ ءَبْرَوَسْوَبْرْ سْرَبِسْبْرْ ءَسْرْءَوَبْرِئْسْ سْرَبْرْدْدَئْ ءَبْرَءَسْوْ ءَبْرَءَبْرَءَبْرَوَبْرَبْرْ.

1948 ؛ ﷺ ﷺ ﷺ ﷺ ﷺ

ﷺ ﷺ ﷺ - ﷺ ﷺ ﷺ ﷺ ﷺ

24 ﷺ 1948 ﷺ ﷺ ﷺ ﷺ ﷺ

ދިވެހިރާއްޖެން ތިން ސަރުކާރުން ދިވެހިންނަށް ދީފައިވާ ހަމައެއް ބަދަލެއް ކުރުން 83 ތަރައްގީ ކުރެވިއްޖެ.

ދިވެހިރާއްޖެގެ ގެންދާތަން ވަރުން، ކަންކަން ހިންގުމުގައި ދިވެހިރާއްޖެ ބަދަލުވުން ބައްދަލުކުރުން ތަރައްގީ ތަންތަން ކުރެވިދާ ވާހަކަ (ތަރައްގީ ބަދަލު) ކުރެވެން. ތަފުސީ ތަރައްގީ ތަންތަން. ތަފުސީ ކުރެވިފައި 3 ވަން ބަދަލުގައި ތަންތަން ދިން ތަންތަން ތަންތަން ކުރެވިގެންދާ.

"1352 ވަނަދާ 22 ވަ ހުސްބިލާދުން ތަންބިލިދި ހަތަރުދެން ؛ ؛ ؛

● **ڤڕۆسَرَمَسْ** ڤَرَسْسَرَوَرِمْثِرِمَرِ، ڤُرْدَڭْتُ ءِرِمْسْتُنْءُمْ ءِمَرَسْءِڤْصْ ڤُمَرَمَدَوَرَمَڭْ، مُءَسْرِسِرِيءْمُيْ وَّرَءَمُوْ. ● **ڤُرْدَڭْتُ** ءِرِمْسْتُنْءُمْ ءِمَرَسْءِڤْصِ، ڤِرۆرِمَڭْمْڤْيْ مُءِمُءِءَسْءَسْرِسِرِيءْمُ ءِمَرَوَرِمْوَّ 1 وَسَرَڤْمُيْ 28 وَسَ ءَوْبَّيْ مَرِمَصَدْ نمبر 56 سْرُوْ. سُءَرْبِرِمَءَسْ ڤُرْسْ مَءَّوَرِ ءِمَرَوَرِمُوْمُوْ. — ءِمَرَءَرْڤُرْدُيءَسْمَرْ مُءُسْءَّوْسُ مَرْمُّءَرْءَسْءَرْسْ مَرْمُّءَرْءَسْءَرْسْ سُمْءَسَڤَرَّسْيُسَرِ ءْبِرِمَّيُمَرْسْ. مُءِ، 20 سُمَرْمُوَّرْ 1361 ءِمَرْمُوِ ءَسِرِيءْ ءِمَرَسْءُمُوْ. رَءَمُرْمُرْوَرْدْ 21 وِ مَّءِرْمُرْوَرْ وَسْڤَّ ڤَرِمَّ مَرْمُرَمَسْ ڤُرْسْمَرَمِ وِمُوْ. ● **مِسْڤُوَسَرَمَسْ** ءِمَرَسْءِڤْصِ، دَّمُرَمَسْ ڤُرْسْڤَّءِوَّرَءَمُوْ. 1 وَسَرَڤْمُيْ 35 وَسَ ءَوْبَّيْ مَرِمَصَدْ نمبر 67 وَمِ مُوَّرَءَ مَّسْءَسْءَمَّوَّرِمَوَسِ، ءِمَرَسْءَوَّ مِصَّءَّمُوْسْمُوْ.

ڤُرْسْڤَّءِوَسْ

ءِمَرَءَرْڤُرْسْءَسَرِ، سُءَرْبَّءَرْ مِسُّءَسْءَرْ ءَمُءَرْمُصَّءِ مِسْمُوْ. (ءِمِ سُءَرْبَّءَرْ ءَءَسَّءَّءُوْ.) ءَمُءَّءُصَّءِرْمُوَسْ وَءَمِءَمِ ءِءَرْصَءَرْءَرْ مُحَمَّد دیدی مُوْ. ڤُرْدُيْ مُءَسْءَرْسْسَّءِرْ ءَسَرْمُدَرْ ءَرِڤَّءَرْسْ مَّءَرِمُءَرْدُيْءَرِ ءَسُّءِمُّمُوْ. ڤُرْسْڤَّءِرِمُءَسْ ءَسَرِ ءْبِرِمَّيُمَرْسْ. مُءِمُرْ مَرَڤُرْسْمَّرِ وَءِءَرْمُرْمُمُءَدْ ءْبِرِمَّيُءَرِ مِمْمُّمُوْمُوْ. ءَمُءَّءُصَّءَرِمُءَسْ مُّءَرِمَّ دَءِسْءَّءَرْءَّوْسْ. رِءَرِمُءَسْ مُّمُءَرْمُرْءَسْءَرِمُرِمُّ مُحَمَّد امین دیدی مُڤُرْڤُوَءَرِمُءَسْ مُءِمُ مُءَرْمُّ مُرْسْمَرَوَّءَرِمُرْسْ مُرْسْمُرْوَدْسْ مُرْمُرْسْمَّرِ وَءِءَرْمُرْمُءَدْ مُڤُرْڤُوَءَرِمُءَسْمُءِمُوْ. (مُءُرْوَسُّوَرْ مِرۆرِمَرْمُوْءَرِ مِسْمُرَوَّءِ حسن نورالدین (2) مُوْ. ءَءْوَءِءَرِ مُحَمَّد فرید مُوْ.)

ڤُرْدَرْسْءُسَرِمَرَمُءِءُمُءَرِمْسْ، ءَّسِرْءَّسِ، ءَّءَّرْءَّءِ، سُءَرْسْءَّ، ءَسْ (ءَسْمُءَرِ سُءَّءِوَمُ) سَءِءَمُ، ءِءَسُّءَّءَمُءُمُءَسُءِمِ ءَمِسُّسْ مِءِرِءَرِ سَرْسْءُسْءِوِءُسْءَّ ءَّءَّءُءْسْسَرْ ءَّسْءِوِمُوْ.

1- سَرَڤْسْ 2- وَءِءَرْمُرْمُءَدْ 3- ڤَّسِرْءَّسَّءِسُءُءَّسْ 4- سُءَءَسَرْسْسَرَءَّءَسِءُءَّسْ

5- مُحَمَّد امین دیدی 6- ءَسِرِءَّءَرْءَرْءَسِرُسُءَّسْ 7- ابراهیم علی دیدی

ءِمُرْدَڭْتُسَّءَّسْ ءْبِرِمَّيُمَرْسْ ءَسُرُمُءَسْ.

● ڤُرْدَڭْتُ **سَمَءَرْءَوَسَ** ءِمُرْسْتُنْءُمْ مَءُءَسِءَسْ ءِمَرَسْءِڤْصِرۆسُ سَرَدِ ءَّءُمُسْمُوْ. ءَّءُيْ 69 وَسَسَءَّءُسَّيْ مَرِمَصَدْ 122 وَمِ سُءَرْبَّءَرْ **ڤُرْسْ** مَءُمُءَّءَرِ ءِمُمُءَّءَرِمُوْمُوْ. — 11 ڤِرِءُءَّءِمَّ 1362 ءِمَرُءَرْ سُسَرْسْ 10 ءَّسِرِمُرْ ڤُرْسْسِرَءَرِمُءَسْ سُءَرْبَّءَرْ ءَسْءِءَرْءَرْءَّسِ ءَّسَرِمُءَّءُوْ. ڤُرْدَّءِ سَءَّءَرْسْءَّسْءَّءُمُءِ، دَّرْسِسِءَّءُ سِءَّءِمُوْ. ڤُرْسْڤَّءَرْسْ سَسِءَمُءُ ءَمُءَرْمُصَّءِ سَمُمُءَّءُسْسْمُوْ. ءِسَدَّ ءَّءُءَّءَسْڤَّءِوَّءُمُسْ سِءِڤَّءِءُمُ مُسْءِءُمُوْ. (ءِءِمُمُءَدْسْ ڤَّسَرَءَّءُءَّءُمُءَ ڤُرْسْءُسْءَّءِمَرِ ءَسْءِءُءِمُسْءَرُءَدَءِءِمَرِسُ، ڤُرْسْڤَّءَرْسْ ءِڤُمُءُءِ سُءَرْبَّءَرْ سُءَّءَرْءَّءُسْ ءُسْءَّءِمَرُمُمُءَمُءُءُ ءَّءُءَمُوْ.)

سِءُءَسْسْ ءَرِءُءَرِسُءَرْءَّءَرْ ڤُرْسْڤَّءِوَرْءَرْ مَرْسُءِءَرِمُءَّءُ

• **ؤَسْوَسَرَمَسْ** ؤَفْرَدَهْتَ وَرَبَرَهْهْ بِرَمَسْرِوِهْبِ بْرَمِسْرِدِفْرَسْرِو سِوْبِسِوَرَّ 2 وَسَرَّوْمُوْ 180 وَسَ صفحہ ؤ مَرِهَوْدْ نمبر 278 سْرَسْوْ. سُوْبْرِيْمَبَسْ **ؤَفْرَسْرَّبْتَ** مَرَوْمْوَّوَرِ وِرِمْمْوَّوَرِهْوْ. ـــ 18 فِرْوَرْتَهِرَّ 1364 - 25 سُوْبْرِهْوْدْهَبر 1945 وِ هْتَرَّسُوَرِمْرَوَرْ سَرَمْبْتَ دَّرْبِمْسْرَوْبَرِوْهْوْ. دِسَرَمْبْتَ دِمَرَبَرْوَوْفْرَسْ وَسْرِمَرَهْوْ. وَفْرَسْرِمْبَرَوَرِوْسْ وَوَبَرِوَمِ، سَمْرِمْرَسُوِهْرَوْ. وَفْرَسْرَوَمْبْتَ دْرِمَّوْبِمْسْ سْرَبْرِسِ، 6.20 وَمْوْ. وَفْرَسْ رِمْبَرَوَرِوْسْ وَوَبَرِوَمِ، دَّرَوَمْوَبْرَوَّسَّرِ سَمْرِمْرَسُوِهْرَّرِ فْرَبَرَوْسْرْوْ. سَّبْتَرَوْبْرَوَّسْ فْرِسِبْتَرَوَبِ وَوَبَرِوَمِ، دِبْرَهَبْرَبْرَبْ مُحمد اسمٰعیل دیدی مْوْ. وَفْرَسْرَوَمْبْتَ دِرَمْسْ سِرِسْرَدَرِ رْبِرِرَّبَرَدْهْ مَهْمَّرَبْتَسْ وَفْرَدَسْرَوْسْرَّمَوَبْمِوَدَرِ سِمْهْبَعَرَّرْبِرِ هَسِبْرِبْرَوْهْوْ. • **رَوَسَرَمَسْ** بِرَمَسْرِوِهْبِ 1365 وَسَرَمَرَبَرْبَرْ بَوَبَرْدَرْ 27 وِ هْتَرَّسُوَرِمْرَوَرْ رْسَرْفْرَسْ 8.45 وَبِرِ سَبْرَبَّبَرْبَرْ هْبْدَسَّبْتَ هَبِمْهْمَرَمْهْمَبَرْبَرْدَّسْ بْتَرْسَرْهْسْ دَّرْبِمَرِوَّرَبَرَّ مْمَّعْبِرِبْسْمَرِ رْبْبَرْفْرَوَرْ وَفْرَسْهْبِوَّرَبَرَهْوْ. 2 وَسَرَّوْمُوْ 196 وَسَ صفحہ ؤ مَرِهَوْدْ نمبر 312 وَبِرِ مْوَّرَبَ هَمَّسْبْتَسْرَوَرِوَبِ، مِبِرِوَبِرِدِفْرَسْرَوَّ بِرَّمَّوْسْرَوْ.

وَفْرَسْهْتَوْسْ

1365/2/28 ر. وِ رْبْبَرْفْرَوَرْ، 3-00 وَبِرِ وَفْرَسْهْتَوْدْوْ اختفال مْمْوْ. 2-30 وِمِرَسْ، رَسْوْهْتَوْسْرَّرِ دْسُوْبْبِهْتَوْسْ، بَّبِرْفْرَدْوَبِرِ دْبِرَّوْبْمْوْ. هْبْدْهْتَوْسْمْبَسْ، دَّرَوَمْوَبْرَوَّسْ، دْسُوْبْبِرَسُوِ رْفْرَدْوَبِرِ رْسْرْبِوِهْوْ. رَدَهْوَفْرَمِسْ بْتَرِهْتَوْسْ سَبْرَفْرَبْرِ، دْسُوْبْبِ رَسِ رْفْرَدْوَبِرْوْ. هَسُوْبَبْ دْسُوْبْبِسْوْبْمِسْ، هْهَّ حسن بَوْبَّوَّسْ بَّبِرْفْرَدْوَبِرِ فْرَبْوْرْسْرْوِهْوْ. هْبْرَفْرْدَّبِرِ هَّوَبِرِوِبِرْوْسُوِهِ، هْدِرْسْ هَّفَرِوْ بَرَسُوِ رْفْرَدْهْبَوَرْوَّ، بَّبِرْفْرَدْوَبِرْوْ. 2-45 وِمِرَسْ، مُحکمۃ امن عام ؤْوَبِرَّ النبیل مُحمد امین دیدی سِوَرِمْرْؤْوَبِرَّ دْبِرِوْهْدْوَبِرِ دْبِرَّوْبْمْوْ وَوَبَرِوْسْرِوْهْوْ. دِسَّ مَرْدْبْرْوْبَرْ دَّرَوَمْوَبْرَوَّسْ سْرْبْسْرَوَرِ، رَسْوْهْتَوْسْرَّرِ، هْبْرَفْرْدَّبِرِ هَّوَبِرِوِبِرْوْسْرَّرِ، عسکر دْسُوْبْبِرَّوْوَبِرْوْسْ رَسِوْوَبَرْفْرَبْرْوْ، سِوْبْرَبِرْوَبِرْوْسْ هْسْرْدْهْتَوْسْ فْرَبْوِ وَّوَرْفْرَبْرْوْ.

3-00 (مِوْسْمْ) فْبِرِمَّ، فْرِسِبْتَوْسْ مُحکمۃ امن عام ؤ وکیل، ابراهیم مُحمد دیدی هَّرِ، مُحمد اسمٰعیل بِرِوِرَّرِ فْرَهْوْرْسْ وَمْوْبْتَ رِمْبَرَوَرِوْسْ، وَّوَرْفْرَبْرَرْوَوَبِرِوْسْرْوْهْوْ. هْبِرْ، مُحکمۃ التجارۃ ؤ ؤْوَبِرَّ وَّوَرْسْرَدَمِوَبِرِ رْسْرْبِوِهْوْ. فْرْسْ، وَمْوْبْتَوْهَّ مَوَهْبَرْبِوِدَّ هْمَوَهْهْ رِمْبَرَوَرِوْسْ رِسْرَوَرِوْسْرْوْهْوْ. مُحکمۃ امن عام ؤ ؤْوَبِرَّ وَمْوْبْتَهْهْبْ وَوَبَرِوَمْوْ. وَمْوْبْتَ رِمْبَرَوَرِوْسْ رِسْرَوَرِوَمْدَّهْهْبْ، هْبْرَؤْوَبِرْسْ، "رْبِرَّ" فْبِرَّسْرَوَبَرِوْهْوْ. فْرْسْ وَمْوْبْتَ رِمْبَرَوَرِوْسْ هْهْرَوَدَسْ وَوَبَرِوْسْ، سَمْبَرَبَرْسْبَّ فْرْسْبِرْسْرَوَفْرَوْسْ، دْفْرَدَّ فْرْسْبِرْسْرَوَفْرَوْسْ رَسْرَوْهْتَوْسْرَّرِهْبْ، فْرْسْهَسْرَّبَرِسْرَوْ بِمْهَّبَرَهَّرِ رَدَوْدْسْ، هْبْرَبْهْهَّوَبِرِوْهْوْ. فْرْسْ دْسْرَّبْرْسْ وْبِرِوْسْ رْبَرَسْرَوَسْ فْبِرَوْهْكَبْرَوَّرْسْ رَسْرَوْهْتَوْسْ مِوْهْوَبِرِ، فْبِرَسُوَوْفْرَهْوْبْرِسْ، مُحکمۃ امن عام ؤْوَبِرَّهَّرِهْبْ،

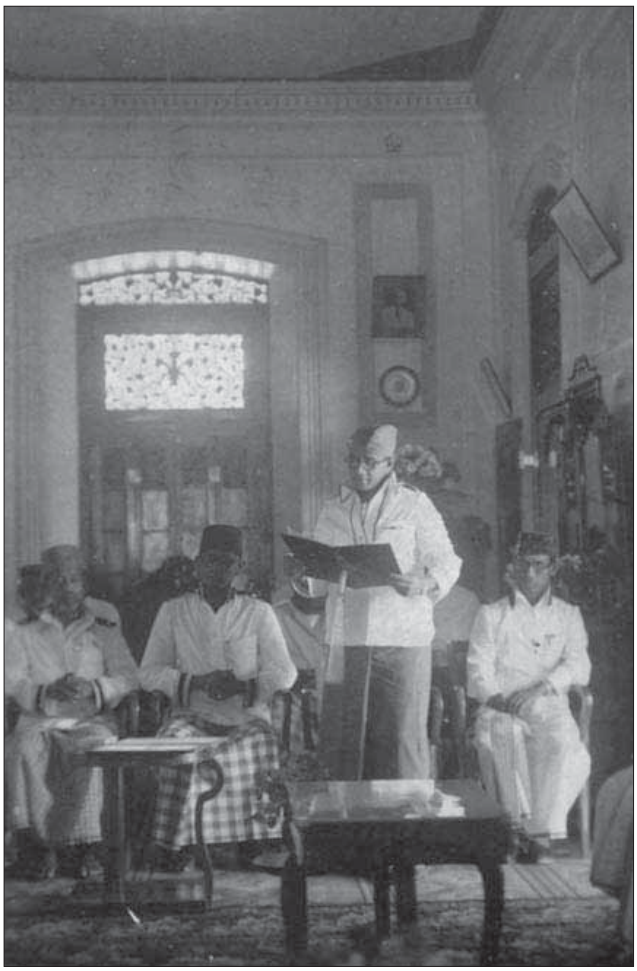

ؤَفْرَدَّهْبْرَوَمْوَبْتَوْ هَبْرَبَدَّ مُحمد امین دیدی وِفَّرْوَبِرِ
(مُحمد امین هْرْسْرْوِ سِوَرِمْرْؤْوَبِرَهْوْ هْرِسِوْدَبِرِ)

ދ ؤ ق ه ر ب ت ر ؤ ش ، ؤ ق ت ؤ ، ب ه ث ؤ ق ه ر ي ؤ ش ، ق ر ت ر و ه ث ؤ . ؤ ق ت ؤ ، ب ه ث ؤ ق ه ر ي ؤ ش ، د ج ه ث ؤ ه ر ش ، ؤ ق ر و ؤ ه ر ي ه ؤ د ش ، ر س ر ؤ ث ؤ ت ر ؤ ش ث ه ر ، ث ر ق ر ش ر ث ؤ ي ه ر ، ؤ س ر ؤ و ه ر ش ؤ ث ه ر ، ر ه ث ه ر ش ه ث ر ه ث ؤ .

ؤ ق ت ؤ ، ب ه ث ؤ ق ه ر ي ؤ ش د ج ه ث ؤ ه ر ش ، محكمة امن عام ؤ ؤ ي ه ث ؤ ق ر ي ؤ ش ه ر ، د ج ه ث ؤ ، ث ؤ ث ؤ ه ه ؤ ي ه ر ي ؤ ه ، ولى ت ؤ د ه ي ؤ ؤ ي ه ر ، محكمة ه ؤ ت ؤ ؤ ي ه ر ؤ ؤ ي ه ث ؤ ث ه ر ه ث ؤ . ه ث ث ؤ ؤ ر ش ؤ ر ش ؤ ق ر ش ر ث ؤ و ؤ ق ه ر ي ه ر ، و ي ش ه ث ق ر ه ر ي ه ر ش د ج ه ث ؤ ه ر ش ؤ ق ه ر ي ه ر ؤ ث ؤ .
ولى ت ؤ د ه ي ؤ ؤ ث ؤ ش و ه ث ه و ر س ى ر ؤ ش ت ؤ ؤ ي ه ث ؤ . ه ر ق ر ش ؤ ؤ ي ه ث ؤ ؤ ي ه ث ؤ ، النبيل محمد امين ديدى ؤ ق ت ؤ ؤ ي ه ث ؤ ترجمة و ق ر ؤ ؤ ق ر ش ث ه ث ؤ ث ؤ ي ه ث ؤ .

● **ر ه ث ؤ ق ر ه ر ش** ب ه ر ش ث و ه ث ه ر ، ؤ ق ر ش ر ؤ ق ه ر ي ؤ ش س ه ث ر ؤ ؤ ي ه ث ؤ ث ؤ ؤ ي ه ث ؤ عطيّة الرحمن د ؤ ؤ ه ر ش ه ر ه و ؤ ر ؤ ه ؤ . 3 و ه ر ؤ ؤ ي ه ث ؤ 228 و ه ر س ه و ؤ ؤ ي ه ث ؤ نمبر 368 ؤ ه ر ه ث ه ر ؤ ؤ ي ه ث ؤ ه ؤ ؤ ؤ ي ه ث ؤ ه ؤ ؤ ؤ ي ه ث ؤ . — 1365 و ه ر ه ر ؤ ؤ ي ه ث ؤ ؤ ق ر ش ؤ ي ه ث ؤ ه ر ، وزير الداخلية ت ؤ ؤ ر ه ر ؤ ؤ ي ه ر ؤ ؤ ق ر ؤ ؤ ، برگ عطيّة الرحمن س ؤ ر ؤ ت ؤ ؤ ي ه ث ؤ . ؤ ق ر ؤ ه ر ه ال ؤ ؤ ي ه ر ؤ ه ؤ ت ؤ ؤ ق ر ؤ ؤ ي ه ث ؤ ابراهيم ديدى ه ؤ .
ؤ ق ر ش ؤ ق ؤ ت ؤ د ج ه ث ؤ ه ر ش ش ؤ ث ؤ ش ، 7 و ه ث ه ق ر ق ؤ ؤ 1-45 ؤ ه ؤ . ؤ ق ت ؤ ؤ ر ه ث ؤ ق ر ي ؤ ش ؤ ي ه ر ي ؤ ، د ؤ ق ؤ ت ؤ ؤ ي ه ث ؤ ؤ ي ه ث ؤ ، ت ؤ ؤ ق ر ؤ ؤ ي ه ث ؤ ابراهيم ديدى ه ؤ . ؤ ؤ ت ؤ ؤ ق ر ش ؤ ق ر ه ؤ ؤ ش ق ر ي ر ت ؤ ش و ؤ ي ه ر ي ؤ ، د ث ر ه ؤ ر ؤ ؤ محمد اسمعيل ديدى ه ؤ .
ؤ ق ر ش ؤ ؤ ت ؤ ؤ ر ث و ج ؤ ؤ ت ؤ ش ه ه ه ؤ ي ق ه ش ؤ .

د ه ر ؤ ر ؤ ش ؤ ق ر ش ؤ ق ؤ ت ؤ ث و ه ر ش ت ؤ ش ه ث ؤ ر ؤ ر ه ر ؤ ه ش ه ه ؤ ت ؤ ش ، ؤ ق ر ؤ ر ؤ ش ؤ ق ه ر ؤ ه ي ؤ ه ر س و ه ر ؤ ر ؤ ي ه ر ؤ ؤ ي ه ث ؤ .

● **ه ر ش ؤ ق ر ه ر ش** ر ؤ ؤ ر ؤ ؤ ي ه ث ؤ 248 و ه ر ص ف ؤ ي ه ث ؤ نمبر 409 ش ب ه ر ش ث و ه ث ه ر د ؤ ؤ ه ر ش ؤ ق ر ش ث ؤ ؤ ر ؤ ي ه ث ؤ ؤ ؤ ر ؤ ه ؤ .
و ي ه ر ؤ ي ه ر د ؤ ر ش ر ؤ ؤ ي ه ث ؤ ه ؤ ؤ ؤ ي ه ث ؤ .
١٣٦٦/٢/١ ھ و ه ث ه ق ر ق ؤ ؤ ، ؤ ق ر ش ث ؤ ؤ ر ؤ ي ه ث ؤ إحتفال ه ؤ ؤ ي ه ث ؤ . ر س ر ؤ ث ؤ ت ر ؤ ش ؤ ؤ ر ه ، د ؤ س ؤ ت ؤ ي ه ث ؤ ت ؤ ش ؤ ؤ ر ه ، د ي ج ي ر ر ؤ ش ه ؤ ؤ ؤ

ﷺ ﷺ ﷺ

ކަންކަން ބަދަލުކުރުން، ހިންދުރައްޖެއިން ފެންވަރުވެ ދިން ބަންދުކުރުން. ހިންދުން ކައުންސިލްތަކުން ދިން، ڈسٹرکٹ رسمی ކުރުން.

ولی ކުރިން ؛ ڈڈھ ،ڈڑھ ،ڑس ؛ مجلس ؛ دولة رسمی ،ڑڑس ،ڈڑھ ،ڈڑھ ،ڑس ،ڑس، 4 ،ڑ ،ڑ ،ڈڑھ ،ڑس ،ڈڑھ ،ڈڑھ ،ڑس ،ڑس، ،ڈڑھ ،ڈڑھ ،ڑس ،ڑس، ،ڈڑھ ،ڈڑھ ،ڑس ،ڑس، 3.30 ،ڑس ،ڈڑھ ،ڑس ،ڑس. ،ڑس ،ڑس ،ڑس ،ڑس رسمی ،ڑڑس ،ڑس ،ڑس. ،ڑس ،ڑس ،ڑس ،ڑس ،ڑس ،ڑس ،ڑس ،ڑس ،ڑس ،ڑس.

،ڑس ،ڑس ،ڑس ،ڑس ،ڑس ،ڑس، ،ڑس ،ڑس ،ڑس ،ڑس. ،ڑس ،ڑس ،ڑس ،ڑس ،ڑس ،ڑس ،ڑس ،ڑس ،ڑس ،ڑس

ދިވެހިރާއްޖެއަންނަ ކާރު

ހިކި ދިވެހިރާއްޖެއަށް ފުރައިދާ ކާރު. ހިކާއި ،ﷺ ،ﷺ ،ﷺ

ބަންދުވެރިކަން ކުރި ބަންދަރުން ؛ ދ.ވ.ؤ.ބ.ؤ.ؤ

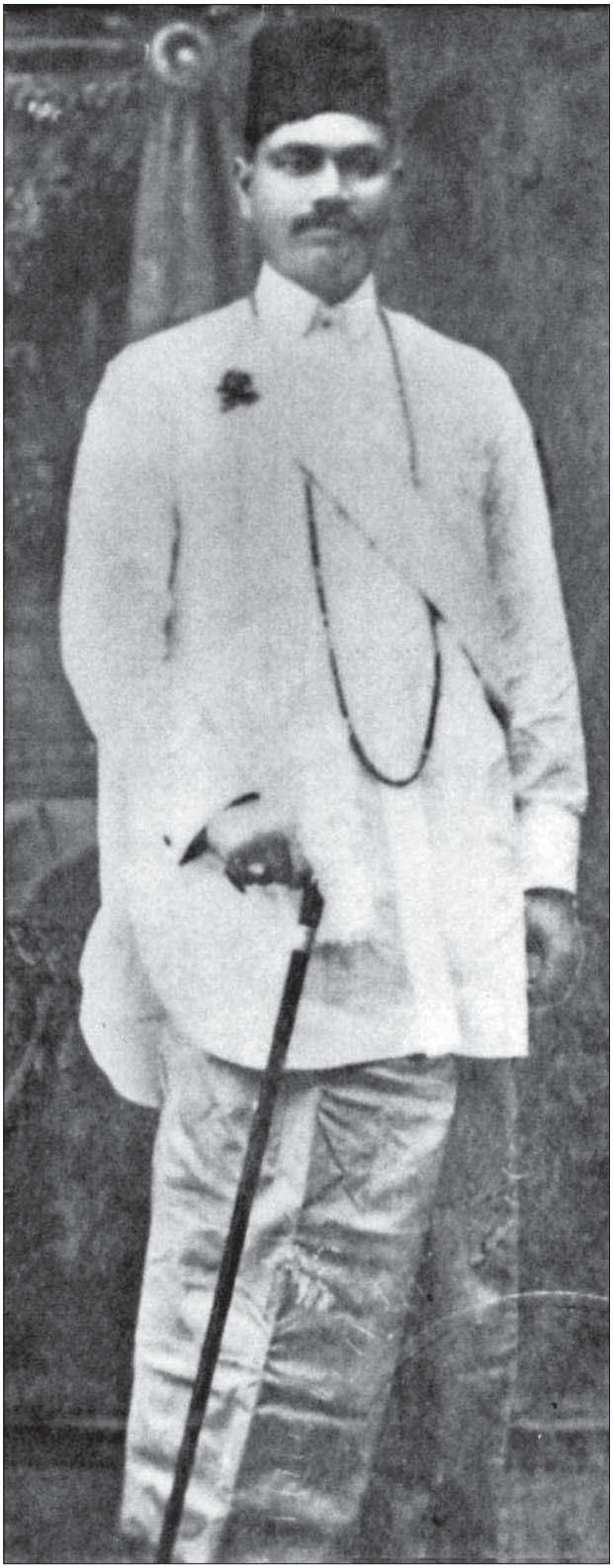

ދ.ؤ.ؤ.ؤ

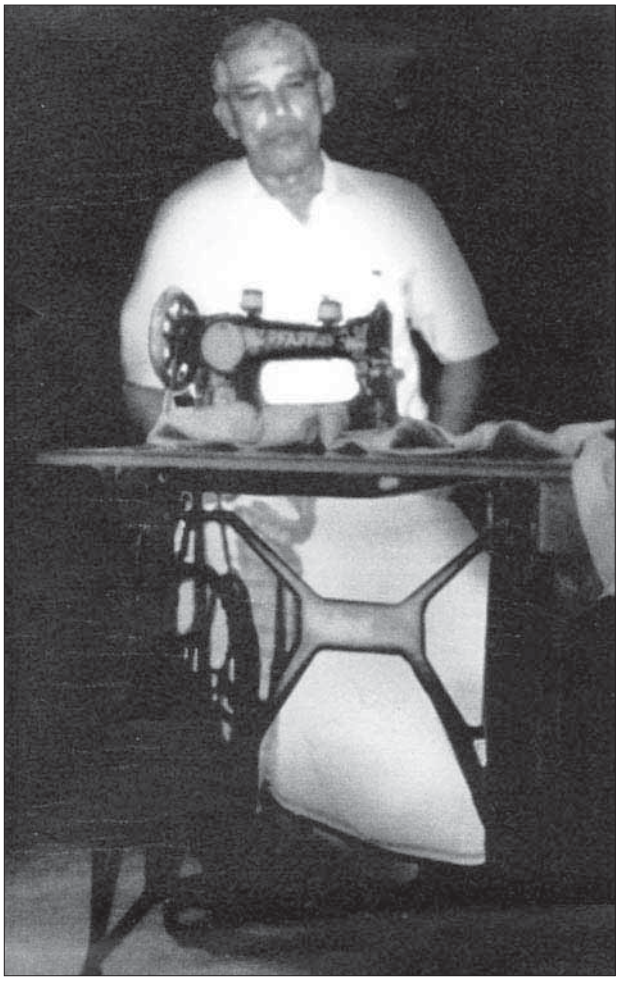

މُحَمَّد ދަންބަ (محمد نزار)
ފَرَّغُ ކުރިއަށް ؛ ؛ ؛

ھۆڭۈرسۈرىلەرگەدىن: فاطمە نزار - ابراھىم نزار
احمد نزار - آمنە نزار

ھېرىسۋۇقۇلىدىكى ئائىلىنىڭ ئەزالىرى - ۋىرەۋىلە ئائىلىسى رەھمەتۋۇنۇس

ئاۋازىغىلىدۇ. دۇنيادىكى ئەڭ كىچىك 12 ۋىلايەتنىڭ بىرىدە. دۇنيادىكى ئەڭ كۆپ ئىشلىتىلىدىغان. دۆلەتنىڭ ئاتىلىشى ئۇچۇقتىن ئىبارەت. دۇچىۋىلىرىنىڭ ئەڭ كۆپ ئىشلىتىلىدىغان ۋالۇتىسى ۋىلايەتنىڭ ئىسمى بىلەن ئاتالغان. ئەڭ كۆپ سۈپەتلىك ئەڭ كۆپ ئىشلىتىلىدىغان ۋالۇتىسى ئىبراھىم ئاتا. دۆلەتنىڭ رەسمىي تىلى، ئىمىسۇقۇۋىلىرىنىڭ ئىسىملىرى. دۆلەتنىڭ ۋىلايەتلىرى ئەڭ كۆپ ئىشلىتىلىدىغان ئىسىملار. ئەڭ كۆپ ئىشلىتىلىدىغان ئىسىم نېمە؟

ئەمدى دۆلەتنىڭ ئىسمىنى، ئاتالغۇلارنى ئاڭلىغان ئۇيغۇرلار ئۇنىڭ ئەسلى ئەرەبچە (ئەۋىسىۋىلەر) دۇۋىلاۋىلەرنىڭ دۆلەتنىڭ ئەسلى ئىسمى ھەققىدە ئويلىشىپ، دۆلەتنىڭ ھۆكۈمىتى ئاستىدا ئاستىغا چۈشتى. ئاستىغا دۆلەتنىڭ ئىسمىنى، ئىمىسۇقۇۋىلىرىنى، ئەدەبىياتىنى ئۆزگەرتىش ئۈچۈن ئەمەلدىن قالدۇرۇش ئەمەلىي ھەرىكەتلىرى باشلانغان. ئەسلى ئىسىم دۆلەتنىڭ ئىسمى ئەرەبچە ئەمەس، ئىمىسۇقۇۋىلىرىنىڭ ئىسىملىرى ئەرەبچە ئەمەس، (سۈدۈرىۋە ئىبراھىمىۋە ئىسىملىرى) ئىنگلىزچە. ئۇنىڭدىن باشقا ئاتالغۇلارنىڭ ھەممىسى ئەرەبچە دۆلەتنىڭ ئىسمى ئەسلىدە ئەرەبچە ئەمەس. ئاستىغا چۈشۈپ قالغان. ئاستىغا چۈشۈپ قالغان ئەرەبچە ئىسىملار ئەسلىدە ئەرەبچە ئەمەس. ئەسلىدە ئەرەبچە ئەمەس ئىسىملار "ئۇستۇنلۇق" ئەۋىسىۋىلەر ئەسلىدە ئەرەبچە ئەمەس، سەۋەبىنى ئەسكەرتىش دۆلەتنىڭ ئەسلى ئىسمى ھەققىدە ئويلىشىپ، دۆلەتنىڭ ئەسلى ئىسمى ھەققىدە ئەسكەرتىش. ئىمىسۇقۇۋىلىرى ھەسەنىدىن ئۆزگەرتىش. ئەمدى ھەسەنىدىن ئۆزگەرتىش. ئەمدى ھەسەنىدىن چىقىرىش ئەۋىسىۋىلەر ئەسلىدە ئەسلىدىن ئۆزگەرتىش. ئەۋىسىۋىلەر ئەسلىدە ئەسلىدىن ئۆزگەرتىش. ئەمدى ھەسەنىدىن ئۆزگەرتىش ھەققىدە ئويلىشىش.

36 نومۇرلۇق ھۆججەتتە ئەۋىسىۋىلەر 33 ۋىلايەتتە. ئەسلىدىن ئەسكەرتىش مۇۋاپىق كۆرۈلمەستىن كۆڭۈلدىكى مەنبەئىدە ئەۋىسىۋىلەرنىڭ 33 ئۇ. ئەمما! ھېسابلىنىۋاتۋە. سىرتقىدا ئۇچىنچى ئورۇندىكى ئەۋىسىۋىلەر، ئەسلىدە

ހިއްސާ ،ﷺ ،ﷺ ،ﷺ

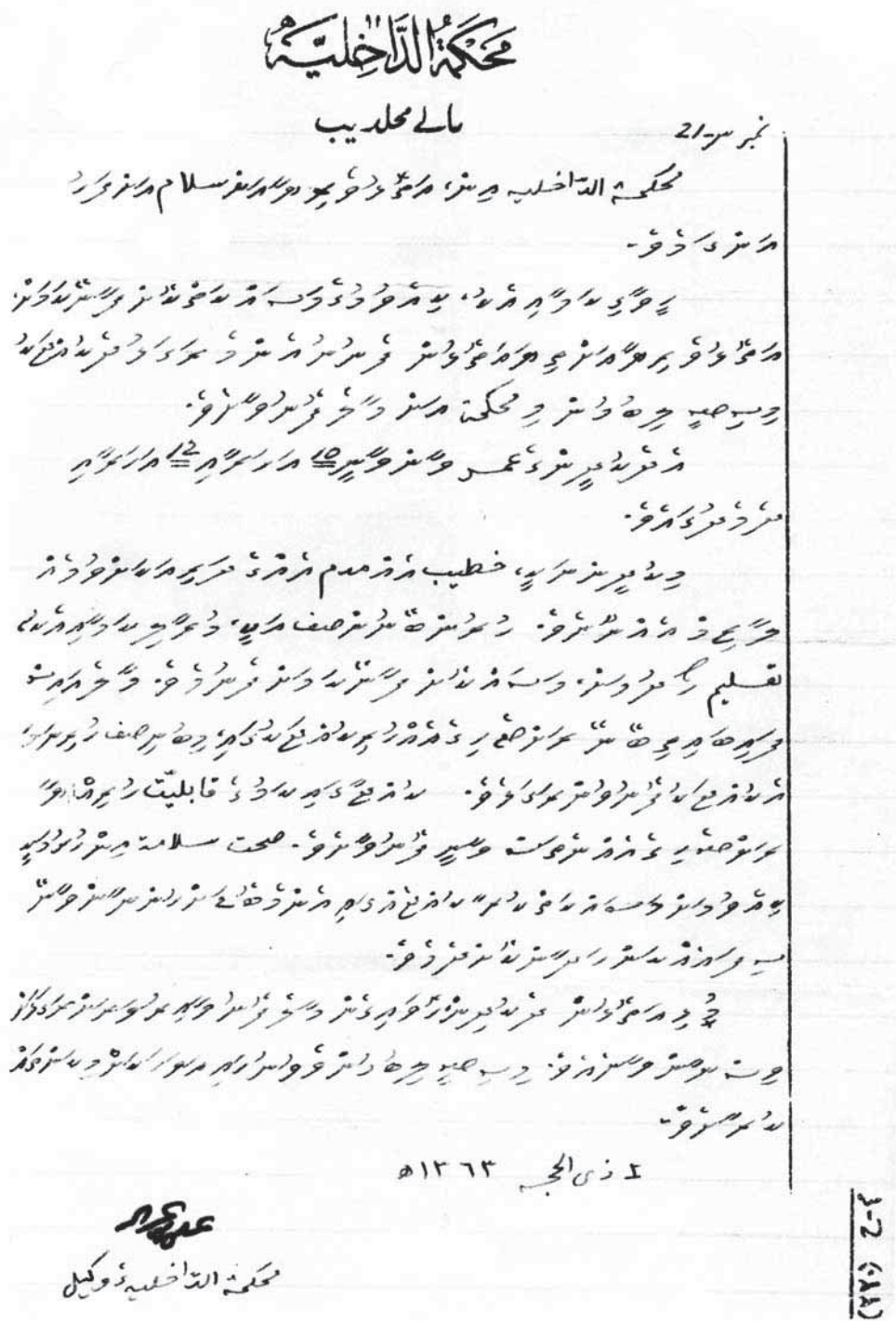

محكمة الداخلية

مالے محلدیب

نمبر س-21

محكمة الداخلية ، ، ،

ތަންދۮﷺ ،ﷺ ،ﷺ ،

ކުރިން ؛ ؛ ؛

؛ ؛ ؛

ތަންތަން ،ﷺ ،ﷺ ،ﷺ

1948 ވަނަހަމަ ބަންދުވެ ދިވެހިރާއްޖެ ދިރިވަންދެން

1- ހަސަންބަންދު ބ. ބ. ، 2- ، 3- ، 4- ، 5- ، 6- ،

1- ، 2- ، 3- ، 4- ،

ހ.ބ.ؤ.ؤ.ؤ

އިسްރާއީ ހަމްލާ ދިވެހިންގެ ؤسؤلؤ ؤسؤلؤ ؤسؤلؤ

ﷺ ﷺ ﷺ

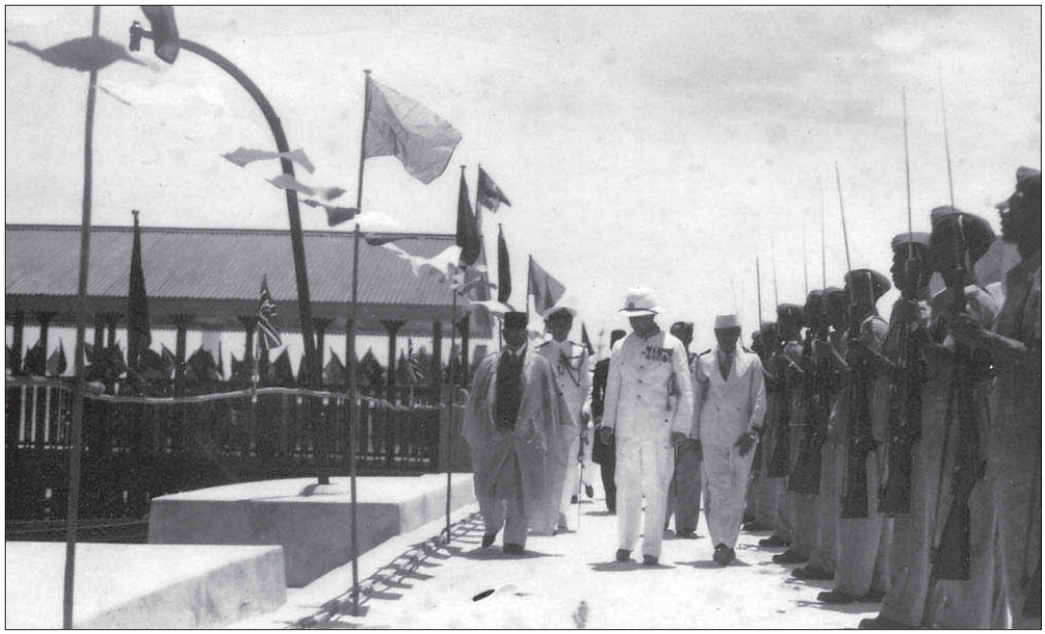

ދިވެހިރާއްޖެ ހަރުދަނާ ސަރުކާރުގެ ބާރުން ، ،ދ ،ﷺ ،ﷺ ،ﷺ

ވަކަރުގައި، ތަފާތު ބިން ބަންދުކުރުން ކަން ހަދައިދިން ބާރުވެ ބަންދުކުރެވިފައި ހުންނަ ބިން ހިންގުމުގައި، ބިން ބަންދުކުރުން ހިންގުމަށް ބިން ބަންދުކުރުން ހިންގުމަށް ބިން ބަންދުކުރުން ހިންގުމަށް ބިން ބަންދުކުރުން ހިންގުމަށް ،ބ. ،ބ. ،ބ. ،ب. ،ب. ،ب

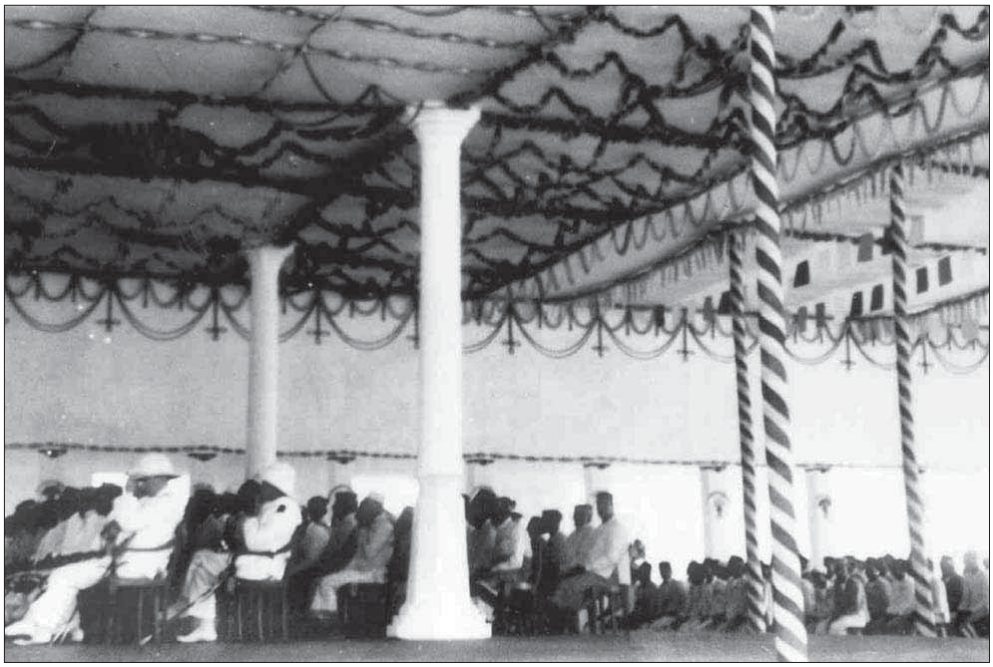

ﷺ ﷺ ﷺ

ދިވެހިރާއްޖެ ،ؤ ،ؤ ،ؤ

ދިވެ ބަލާ ،ތ ،ﷺ ،ﷺ ،ﷺ

ދُنمތَر ،ތِرِوِسَمر ،ދُمِ ،ںاؤْصَرْ ؤْںںْرْكَؤْ ،ںَرْ ،ںَرَرُؤَںِوُ ،ںَرَسِ ،وَںَرْ ،ؤْںںْ. ،ِ ،ؤْںِؤِسَمر، ،ںَؤْوَسِؤْ ،ںِںِرُ ،ںَدْںَهْوَںِ، ،ںِںِرُ ،وَدْهْںَهْوَںِ، وَںَرْ ،ؤْںِںَرَدَںَرْ ،ںْسُرْ دَسُهْؤْںِهْںَهْرُںِ، وُؤِصْ ،ںَرَؤْںَرْ، ،ںِرُهْںَرںَرْ ،ؤْںْرْ، ،ںِرُهْںَرْ دَسَوَںَرْ دُؤْںِؤِںَرْ ،ںِ ،ںِرُؤِںِ ،ؤْںْ. ،وَرْدَںَرْںْ ،ؤْںْ، ،ِںَسُهْدِںَرْںْ دَسَوَںَرْ دُؤْںِؤِںَرْ ،ںِ ،ںِرُؤِںِ سَںَرْںَؤْںُ، ،ںَرْںِرْمْؤْسْ، وَںَرْ ،ؤْںْ شُهْںَرْ ،ؤْںِرںَدُؤْںَرْ ،ؤْںِرںَدُؤْںَرْ ،ؤْںْ ،ںَدْؤَںِ ،ںَرْسَرُؤُؤْںْ.

12. ،ِںَرَمْؤْںُ ،ںَرْؤْؤْمْسْ ،ںْسُهْمَرْںَؤَںِ ،ؤَرُؤَںِوُ ،ںَهَںْمَرْںَرْسْ ،ںْؤُؤْؤِؤَںِوُ ،ںَهْںَرْ ،ںَهَںْ ،ںَؤُ ،ںَؤْدَںْرْؤَںْ، دَسِںَرْؤْؤْ ،ؤْںْںْرْؤْ ،ؤْںُںْ ،ںَدَںْرْهَںَںِ،دِسِهِؤُںَرْںْ ،ؤْںْرْؤِدْ.

دَسِںَرْؤْؤَںْ ،ںْںْدْ ،ںِںَدَںْرْمْؤِںِ، ،ںِںَدْمِ ،ؤْںِدْؤْ ،ںَؤَںَرْؤْ ،ِؤِهِدْںْوُ

(ںْںِ) ،َهْؤِدْ. ،ِ ،ںْںْںِںْسَرْ

،َںِںْؤِدْشَؤَںَرْ

- دَمِؤْدَںِوُ ،ِدْںَرْ ںَمْر 20 ،ںْںْؤُؤَںِ، ،ںُںُںْ **،ِںَرْ** ،َںْسَؤُؤَںِ 21 ںَمْر ،ْ ،ِدْںَرْںْؤْسْ ،ںْںُؤْؤِںَرْسْںَرْ ،ْؤْںْںْؤِںْ. دَمِؤْدَںِوُؤِدْںْ ،ْںِرَرَدَؤِںْ، ،ِؤِںِرْدَںِ ،ِدْںَرْسْںَرْؤِدْںْؤْسْ ،ِؤُؤْؤْؤْؤْںْؤِدْںْ.

،ِںَرْؤِںْسْؤِؤُؤْںْ ،ِؤْؤْںْرْدَںِ ،ْںْںَرْ ،َںِںْؤِدْشَؤَںَرْؤْ ،ْؤِسْ
،ْںْںَرْؤْںْؤِںْ ،ِؤْؤِؤْںْ
،ْؤْؤْدْهْ، ،ِؤْؤْںْ
1948 ،ْ 1

،ِںَرْ
،َںْںَرْ: 21

،ْںَرِهُںْ!

،ِدْںَؤُؤِںَ ،ْؤَرَںْ ،ْؤْؤِؤْںْؤُؤُ ،ِںَرْؤِںْسِ ،ِؤُؤْؤْؤْ ،َںَرْسْؤْؤُؤْںْ ،ْںَرْںْؤُؤِںَ ،ِںَرْؤِںِ ،ُؤْںْؤْؤْ ،َںَرْؤْںْؤُؤْ ،ْںْؤَرَؤُؤْؤْںْ ،ْںْهَسْؤْؤْدْؤَںِ ،ْںْںِ ،ْںْدَںْ، ،َںَؤْوَسِؤْ ،ْؤُؤْںَرْ ،ْںِ ،َںَرْؤْںَرْ ،ِںَؤْؤْ، ،َںَؤْوَسِؤْ ،ْ 20 ،َںَرْؤْںَرْ ،ِںْؤْؤْ، دَسِںَرْؤْؤَںْ ،َںِںَرَںْ ،ْںَرَںْؤْؤْ ،ْؤَںَرْؤْ ،َںَؤْوَسِؤْ ؤُؤِںْ ،ِؤِهِدْںْوُ.

2. ،ُؤْںْؤْ ،ِںْؤْؤْںَرْ ،َںْںَرْ ،َںَرَرَ ،َںْںَرْؤُ ،ْںْںَرْؤْؤْںْ، ،ُؤَ ،ْںْںَرْؤْؤْںْ ،ُؤَرَ ،َںْںَرْ ،ُؤَرَںَرْںَرْ ،َںَؤْوَسِؤْ ،ُؤَںُرْںْ، دَسِںَرْؤْؤَںْ، ،ْںْںَرْؤْؤْ ،ْؤُؤْںْںَرْؤْ ،َںَؤْوَسِؤْ ،ْؤْںْںْ.

3. ،َںَؤْوَسِؤْ ،ُؤُؤْؤْ ،ُؤَرُؤُ ،َںِںِرُؤِ ،ِںَرْؤْ، ،َںِؤِںِرْدَںِؤْ، ،ْؤْؤِ ،َؤِ ،ْؤِںَرْ ،ُؤَرَںَرْ، ،َںَؤْوَسِؤْ ،ْ ،ِؤِؤْ 4 ،ُؤَںَرْ ،ِؤْںَرْؤْںُؤَؤْوَںِ ،ُؤْںَرْؤُؤَؤْوَںِ ،ُؤْںْںَرْؤْ. ،ِںَرْؤِںْسِ ،ِؤُؤْؤْؤْ ،َںِںْؤِدْشَؤَںَرْؤْںْںَرْ ،َؤِ ،ْؤْؤْ ،ِںَرْؤْؤِ ،ِؤُںَرْؤْ ،ُؤُؤْؤْںْ ،ُؤَںُرْںْ ،ُؤَںُرْںْ ،ُؤَںُر

ތިއްބަ ކުރިން ކުރިން ހިންދާ ،ؤ. ،ؤ.ؤ. ،ؤ. ،ؤ. ،

ؤسرؤرةاه ترؤةاؤ. اىترترسترپ، 1943 ىَه ترؤپر ىَرسوىَدىَه ىَترَرِ ىَىَرةوًؤرَرةوً ةةؤىَىَؤ. ةَرِ ةَىؤىَسةىَر اىسرِؤرَرةوً ؤةوىَه دِرىَىَرؤسو اىترترسترپ، وَرِؤىَدِچِؤ دَسرةىَرىَؤ.

7. ةَزُةَرْ ةِسوىَىَدَرْ ىَسةىَةاِرَرةوً ةةؤىَةاپ، ترؤپر ىَرةاةِرةسْؤ ؤةةةاه ةِىَرةِةَرْ ترِةوَىَةِةىسْوً ةةؤىَىَرْ وْدِ وَىَرْ اىىَىرِىسْوً ىَدَىَؤ. اىىَرْ سَرَدَؤسو، اىدَسِرةاْؤىَؤ بِةاىَرةْ اىَرً ىَرَسىَؤىَؤىَؤاه سْرْؤ. دِىَرْ اىاةَسوْدْدَىَةِؤسو سْةِىَرْ سِرِدَرِه ةْةْدًاىَ، بِةؤْسَرْ وَىَةِىسْ، ةةسوىَؤ ىَىَرةاةْدَرْ ةِىَرىَةاةْرً ترْوَرْ بِةؤْسْؤْدَىَةِؤسو دَىَؤىَرةاةْدَرْ ةْةِ سِرْسْدَوًؤىَؤ. اىدَسِرةاْؤىَؤ اةاةْدِتْر ىَرَةاةْوً ةْةْدَىَةِ، ةةسوىَؤ ىَرَةاةْوَةِ سِرِدَوَىَةِةىسْوَةِىتْ، اىدَسِرةاْؤىَؤ رْسْسَرْوًسِ ؤْسِرَرْدَ بِةاىَرةْدَىَةِ رْاةْ بًؤْ ىَؤْدَىَاؤ. 16 دًىَرةْدَىَةِ اىَؤْدَسىَؤ ؤْسْرْوِ بِةؤْ 5 دَسَ ؤْىَرْدْىَرًؤْدَىَةِ ةةًسْ ىَرْةِؤَرِةوًسْ ؤَترَةِسْ، اىدَسِرةاْؤىَؤ بِةاةْرِ بًؤْىَؤىَؤ دْؤِسْ ىَرَسىَؤْ سْرْؤَسِرسو ىَرَسوىَدْؤ وًةِةةَةاْ اىَترًىَرةاةْدَرْ، ةَزُةْةْدَىَةِ اِسْسَرْؤَةِ، ىًةْةْدَىَةِ رْسْسْؤْدَرْ اْةْىَرْؤْىَرؤ وَىَةِىسْسَرْؤَةاْؤ. اىىَرْ سَرَدَؤسو، ىَىَرْؤَىَرْسْرْؤسو، ترؤپر ىَرةاةِرةسْؤ اىترةاةِر ةِةِ سَرَدَؤسو، اىدَسِرةاْؤىَؤ ترؤپر ةَزُةْةْدَىَةِ اِسْسَرْؤَةِدًدْتْر اىَؤْدَسىَؤْ رِةْدَىَةِ ةاىَةاْؤَرَىَر سَةاْىَ اْؤْترةاْؤ. سْةِىَرْدْىَؤ ترَىَرْةًىَدَىَةِ اىَؤْدَسىَؤْ ترْسْ زِةًةْدَىَةِؤسو، اِةاْىَةًةِ ؤْترَىَر اْؤْترِؤىَسْوً اىدَسِرةاْؤىَؤ بِةاةْرِ بًؤْىَؤىَؤ ىَرَسىَؤْ، ترْؤَىَرْةْىَرْدَةِ ىَرَىَةاْةَةِ، اىدَسِرةاْؤىَؤْ ىَسةىَةاِرَرةوً ترَةاْدَرْةْؤَ اىَسْدْ اِسو ىَرَسوىَدْؤ وًةِةةَةاْؤسو اىَترَىَرةاةْدَرْ ؤْىَرْبَسةْ ترِةوَىَسْ ترْسْىَدَرْ اىدَسِرةاْؤىَؤْ ىَسةىَةاِرَرةوً ترَةاْدَرْةْؤَ اىَسْدْ اِسو ىَرَسوىَدْؤ. اىَؤْدَسىَؤْ دِ ىْةْةْىَر، ترَىَرْةًىَدَىَؤ بًىَسوىَرْسْ، اىَةْةِرَ ةَىَؤ اىَؤْدَسىَؤْ ترْؤَىَرْسْىَرًىَدَىَةِ اىَؤْدَسىَؤْ ةْىَرْدْؤ. اىَؤْدَسىَؤْ ىَىَرْسْؤْدَىَسو ترْسْىَرْؤسو ؤْترَةِسْ، اىَؤْدَسىَؤْ رِةً ؤْةْدَىَةِ اِةاْىَةْةِىَر دَسِرةاْؤىَؤْ دَؤْبَسةْترِپ، دىر. اىَدِسْ ترِترِةَىَرْ ؤْىَرْبَسةْ ترْةاْةًؤَ وَؤْةِ ؤْةْدْ ترْىَرْ وَىَةِ دَةْدْؤ. دىر. اىَدِسْ ترِترِ اىَپ، اىَؤْدَسىَؤْ رِةً ؤْةْدَىَةِ، اىدَسِرةاْؤىَؤْ ةِدًؤْ ؤْؤْ ةةؤْىَؤْ. ترْةةْىَؤْ ترْترَىَر ةةؤْىَؤْىَىَدَرْؤسو ؤْترًىَرْةاْؤ. اىَةِ وَىَرْ سًةؤْىَرْ اىسىً ؤْةْدَىَةِ دىر. اىَدِسْ ترِترِ اىَپ، ترؤپر سَةْىَرًىَدَىَةِ اىَرْدْ ةًىَدَىَةِ شَةْزْبِةاةْىَؤْ. اىَةِ وَىَرْ دْترًىَرِؤْؤْ، رِةًؤِ اىَةِ ؤْةِةْؤ ةةؤْىَؤْ. دْةًدَىَةًؤْ ىَىَرْدَرْ اًدَرَةًؤْ ىَسْؤْرَ ؤَسْؤْرَ ةةؤْىَؤْ. دِةاةْةَسْوْدْدَؤْ ىَرَسْوِةاةًؤْؤْ رْىَرً ىَدَةاةْؤَىَةِ ةْؤْرَةاةْةِؤ اىدَسِرةاْؤىَؤْ. رْىَرً ىَدَةاةْؤَىَةِ، رْىَرً وَؤْةْؤَىَةِؤسو، اىَؤْدَسىَؤْدْةْىَرْ دْرْدًسْترًپ اىَترًىَرْ، ىَؤَ سَرَدَؤسو سْةْؤَسَرَوَسْوىَدَةاْ ترِدًؤْترًسْ رْىَرً ىَدَرَىَرْ ؤْترًىَرْ ىَدَةاةْؤَىَةِؤسو، دِةِسْ ىَدَرَىَرْ ؤْترِةِ ؤَسْوىَرَىَةاْ ؤْترًسْ اىَةْؤسو ىَدَةاْ سْرْىَرْ ةْةْؤَىَرْةاةْؤَىَةاْ سْرْؤَةاْؤ. اىَةْؤسو دِرَىَرْ اىَسْىًؤْ رْىَؤْىَةِ اْسْسَرْ اىَةْةًؤْ سْسْرْىًسْىَةاْؤ. اىَرْىَرْ سَرَدَؤسو، ؤَرَىَرْةاْؤىَةِ، دِىَرْسْدِةاةْترًؤْ ىًدِةْترًؤْ، اىدَسِرةاْؤىَؤْ اْ ةَةاْؤَرَىَر اىدَسِرةاْؤىَؤْ دَؤْدًؤْ ترِؤًؤْ ىَرْةاةْؤَىَةِ، سِةْترًسو دْرْةًترْةاْ بًىَسؤْ ىَرْةاةْؤَىَةِ ىَدَرْؤسو وًترًسْرْةاْؤ. دَىَةِدْؤسو ترِؤپر ىَرةاةِرةسْؤ ترْىًا ؤْةْدَىَةِ اىدَسِرةاْؤىَؤْ، رْىَرً ؤْةْىَرْسْؤسو اىَىَرْدْىَر شَةْزْبِةاةْىَؤْ. اىَةِ ىَرْسْدِةاةْترًؤْ ةْىَرْىَةِ، اىدَسِرةاْؤىَؤْ دَسْةْؤْىَرْىَدًؤْ دَؤْةْؤْىَرْسْ اِةؤْىَرْؤَةِ ؤْسْؤَةِ ؤْةْؤْ.

دَسِرةاْؤىَؤْ اىسْدْ اِةْدَسْؤْىَر، سِىَدْؤِ ىًترْدْؤْ شَؤْىَرَؤْ ترِةؤْىَسْوً

(سْؤِ) ىَةْؤِةْدْ. سِ رْسْرِىَسْىَسْ

رَةِىْدِشَؤْسْىَر

ؤؤؤؤؤؤؤؤ ؤؤؤؤؤؤؤؤ ؤؤؤؤؤؤ ؤؤؤ ؤؤؤؤؤؤ ”ؤؤؤؤؤ“ ؤؤؤؤؤ

ؤؤؤؤؤؤؤؤ 3 ؤؤؤ ؤؤؤؤؤؤؤؤ ؤؤؤؤؤؤؤؤؤؤؤؤ.

“ؤؤؤؤؤؤؤؤؤؤؤؤ ؤؤؤؤؤؤؤؤؤؤؤؤ

ދިވެހިރাජ্যން ބިން ދިން ؟

2 އެޕްރިލް 1948 ވ ހިސާބުން ދިވެހިރাජ্যން ބިން ދিން ؟ ؟ ؟

ދިވެހިބަހުގެ ތާریخުގެ ބައިތަކުން

ތަރުވާދ ، ،ދ ،ﷺ ،ﷺ ،ﷺ

1 ވަނަ ބަންދުގެ 454 ވަނަ صفحه ތިން ބަންދުން ފެށިގެންވާ ބަންދުތަކުން ދަންނަވަން.

ބަންދުތަކުން ދަންނަވަން، ތިން ބަންދުން ފެށިގެން ބުނެފައި، ދިވެހިރާއްޖެއިން ފެންނަ ބަދަލު ބުރިން. ތަން ދިވެހިރާއްޖެއިން ފެންނަ ބަދަލުތަކުން ދިން ބަދަލުތަކުން ބުރިން. "ދިވެހިރާއްޖެ" ގެ ފެށުމުގެ 11 ވަނަދުވަހުގައި ދަންނަވާ ބަންދުތަކުން ބުރިން ދިވެހިރާއްޖެއިން ފެންނަ ބަދަލުތަކުން ބުރިން ދިވެހިރާއްޖެ ބަންދުތަކުން ބުރިން ބަންދުކުރާ ބަންދުތަކުން ބުރިން. ހަބަރުތަކުން ދިވެހިރާއްޖެ ބަންދުތަކުން ދިވެހިރާއްޖެ (ކުރިން ބަންދުކުރިން ބަންދުކުރަން) ހަމަވާން، ވަކިން ބަންދުކުރުން ހަމަ ބަންދުތަކުން ބުރިން ބަދަލުކުރާ ބަންދުތަކުން.

(38) ތަފުސީރުގެ ބަންދުތަކުން ދިވެހިރާއްޖެ ބަންދުކުރުން

ބަންދުކުރުން.

"ދިވެހިރާއްޖެ"ގެ 11 ވަނަދުވަހުގެ ދިވެހިން صفحه 165 ތަން.

(34) ވަތަން ބަންދުކުރާ، ބަންދުކުރާ ބަންދުތަކުން ، (35) ވަތަ ބަންދުކުރާ، ބަންދުތަކުން ، ބަންދުތަކުން ، ބަންދުތަކުން ، ބަންދުތަކުން ، ބަންދުތަކުން ، ބަންދުތަކުން ، ބަންދުތަކުން ، ابراهيم ناصر ، ، ،

ތާއަދަކު ތެރެއިން ދިވެހިރާއްޖެ. ތިން ބަންސާ ދިވެހި ރުپިޔާ ހަދިޔާ ކުރުން ދިވެހި ރައްޔިތުންގެ ބަންދުގައި. ދިވެހިންނަށް ،ﷺ ،ﷺ ،ﷺ

ދۭسۭ ،ؤ ،ؤ ،ؤ

ތަންކުރުން ތިމާގެ ބަންދުކުރުން

ބަންދުކުރުން، ހ.ބ.ން. ގެ

ދިވެހިރާއްޖެ ހިންގުން - ތިމާގެ ބަންދުކުރުން

ސ.ބ.ން ހ.ބ.ން. ގެ ދ.ބ.ން. ،ބ.ން. ،ބ.ن. ،ب.ن. ،ب.ن. ،ب

ތިމާ ބާ ؛ ؛ ؛

ކުރިން ބަންދުކުރެވިގެން، ހިންދުންތަކުން ދިވެހި ދިވެހިންގެ ބަންދުތައް ހިންދުވުމުގައި ދިވެހިންގެ ބަންދުތަކުން ބަދަލުކުރުން ބުނެ، ދ ކ ،ކ ،ބ ،ބ ،ﷺ ،ﷺ ،ﷺ

ދިވެހިން ތިބެން 168 صفحه ހިންދެވިދާ، ބަންދުކުރެވުނު. ތާވަން ތިބެން ބިން ބަންދުކުރެވިގެންދިއުން، ފެންވަރުގެ ބިން ބަންދުކުރެވۭ ބަންދުކުރެވިގެ ހިންދުން ހިންގާ ބިން، ދިވެހިރާއްޖެ ހުކުރު ،ކ ،ދ ،ބ ،ބ ،ބ ،ބ ،ބ ،ބ ،ب ،ب ،ب

ترڤيسۋ ترتيبۋ

ئۇزىسدۇشۇرۇدۇ ۋېرىسىدۋ ئەخۇرۇ

ھۆرۇدىۋ ئەخۇزىۋىتاترىسۋ ئۇتاۋۇۋىدىۋەش

ھۆرتىۋەشۋ ياھىۋىش ھۆرھۆرىۋەش ئۇتاۋۇدۇش ھاھىۋۇدۇش ھىرھىۋۇدۇش ھىرىۋ ۋىرىۋەۋدۇش ھىرىۋ ۋىرىۋەتاھ رىئاھۇ. ۋىرىشھۆىۋە ھۆىرىرىدىشتاۋىرۇش ۋىرىسىۋ ھىۋرىسىۋ ھاۋىرۇ ھاۋىرىۋ ھاۋىرىھىرىسىۋ ھاھ ھىۋرىھىۋىتاۋىرۇش ئۇۋىتاۋۇ. ئۇرۇۋىۋ ئۇىرىۋىدىۋىۋىرىھ ھۆرۇۋىۋىش ھاۋۇرىۋىتاۋىرىۋ، ۋىۋ 36 ھىرىئىۋىرىش 1978 ۋىرىھىرىئىۋ ئىۋۇۋۇھىر 11 ئىھ، ھىۋىھۇرۇۋىرىش ئۇرۇۋىرىھۇھىۋ ئۇىرىۋىدىش ۋىرىۋۇۋەھىۋىش ۋىۋىشىۋ ھۆىھىۋىۋ ھىۋىھىۋىۋ ئۇىرىۋىدىۋ ئۇرۇۋىشۋىرىۋىرىۋ ئىۋىرىشھۇھۇۋ ئۇىرىۋىدىۋ ئۇىرىۋىدىۋ ھىرىھ ۋىۋىرىۋۋ ئىۋۇۋ ئۇىھىۋىرىشىرىۋ ئۇىرىھىۋىرىش ئۇىرىۋىرىھۇھىۋ. ھاھ، ھىرىشىۋىرىۋ ھىرىھاھىرىشىۋىرىۋىش ھاھىۋىۋىرىۋىش ھىرىھ ۋىۋىرىۋۋ ئىۋۇۋ ئۇىھىۋىرىشىرىش ئۇىرىھىۋىۋىرىۋىرىۋ. ھاھ، ھىرىشىۋىرىۋ ھىرىھاھىرىشىۋىرىۋىش ھىرىھاھىرىشىۋىرىۋىش ھىرىھاھىرىشىۋىرىۋىش

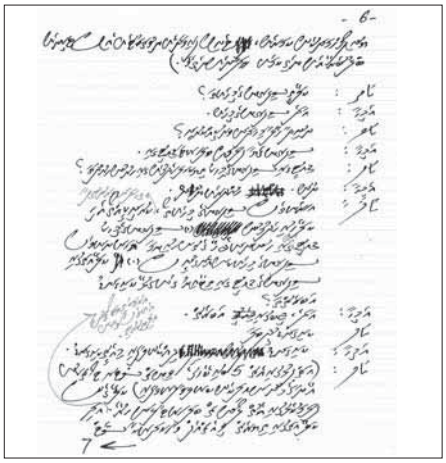

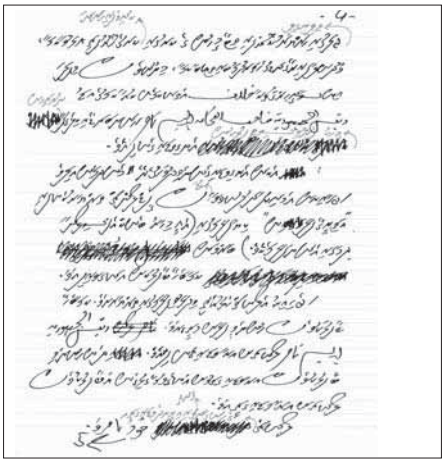

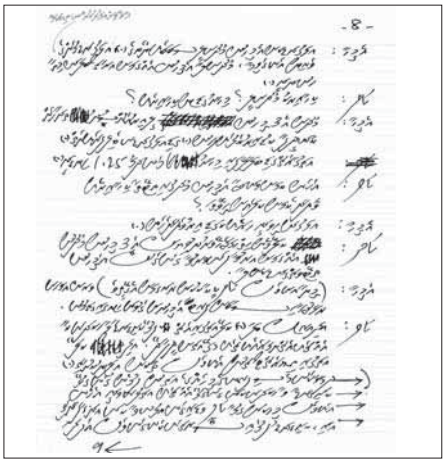

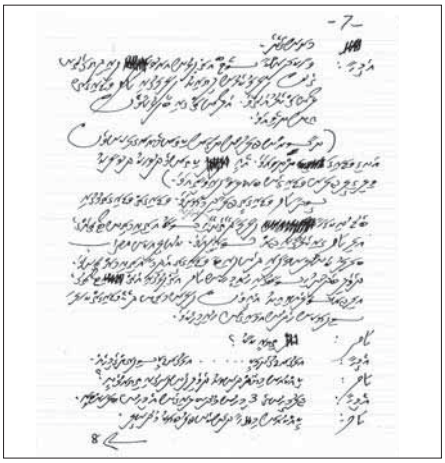

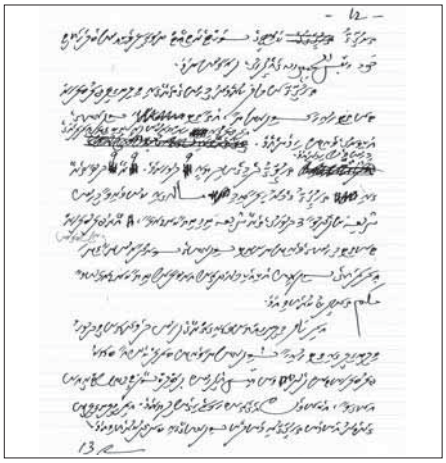

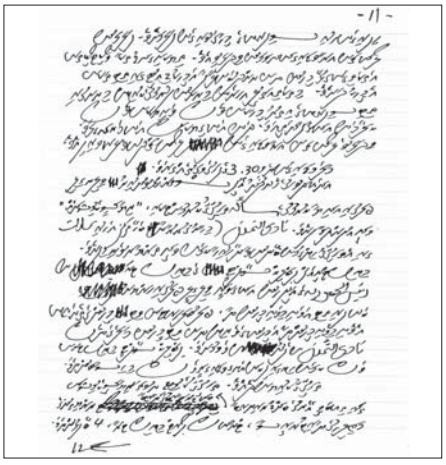

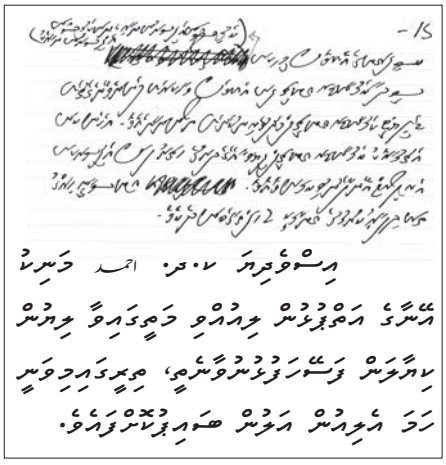

ﷺ

ﷺ ﷺ ﷺ

ކ.ބ. احمد ދިވެހި ބެލެނ ބަންދުކުރި ބަދުގە
ފެންވެސްވާން ހުންނަ ހިސާބުން ހިންދަންކުރެވުނު

ބަންދުކުރެވިން ވަންދެ ބަދަން ،ބ.ބ.ބ.ބ.ބ.ب.ب.ب

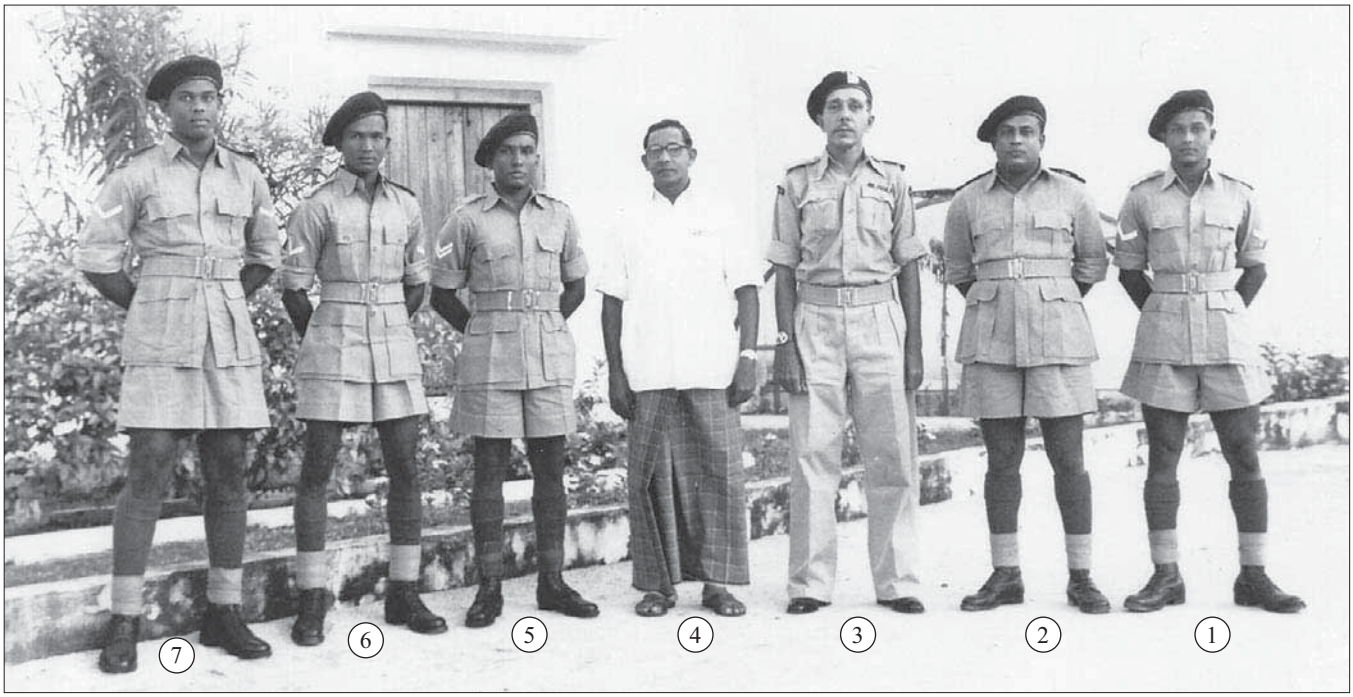

① آدم شریف ② ﷺ ③ ﷺ ④ آدم نصیر ﷺ
⑤ عبدالحنان حلیم ⑥ ﷺ احمد ﷺ ⑦ ﷺ علی شاکر

ﷺ ﷺ ﷺ

ﷺ ﷺ ﷺ

(1) އިسرىئېسو ڎڎشو ذىبرىنا (2) ئىسرىئېسو ھۇدەر ذىبرىنا (3) ئەھمەدشو علی شاکر (4) ذىۋىشۇئ آدم شریف (5) ئېرۋىنىئەھمەد
(6) ھېۋىش ئەسىۋد (7) عبدالحنان علیم (8) ئا.ھ. احمد ذىبرىنا (9) عبدالحمیدامتیاز (ئىشئېرگ حمید)

ھىشۇذەھېۋىئېرگ (ئىۋگىشئەر ئىش ھېۋۋ) ھەرشاھۇ. ھارىشۇۋگاھا ھىشگۇشو ھېرىش ھۇرىھۇرىھەئەرىشۇغۇ شىۋرىھۋھ ھىرۇھۇ. ھابەذا ھىشگىرىپ رەذاھابەس ئىلىۋەھۋىشۇھىرەگا، ئىلىۋ ھرىسۇڭۇئ ئەپرىاھۇئەر ھابەسرەبەش (ۋىشەرەپ) ھرىسۇڭۇ رەذەرىئىرەۋگاھا، ھېرىشۇغۇئەرىۋىشاھ شۇۋەھ ھۇھۇھ ئىسۇھىلىشاھ ھۇۋۋەئىشاھا شۇھىبەذاھ رەسۋىشاھشۇغۇ.

ئىگىبىمۇ: بەۋىچە سىۋغۇرىشۇئەرىشاھەھ؟

ھاچىگ: ھىگۇ سىۋغۇرىشۇئەرىشاھ.

ئىگىبىمۇ: شۇسرىگ ئىۋگ ۋىرىگەرشۇۋەر ىلاھىلەرەس؟

ھاچىگ: سىۋغۇرىشۇئەگ ئىۋەرەش ھەۋەرەھىگ ىلاھچەذە.

ئىگىبىمۇ: ىلاھچەذە سىۋغۇرىشۇئەرەر ھىرەبەرەۋ رەۋۋەھەذەرىمەش رەھۋەرەھ؟

ھاچىگ: شۇش. رەھۋەرەھەھۇش.

ئىگىبىمۇ: ھەرەئىشۇغۇش سىۋغۇرىشۇئەرىشاھھ، ۋىرىگەرشۇۋەر شۇسرىگ ىلەرەسىلاھھ ھاۋ بەۋىئەس رەۋۋەش(.) سىۋغۇرىشۇئەرەر ىلاھچەھاھەذە رەشەرەشىۋىئەۋەرىئەرەرەۋ ھەرەشەرەۋغۇش سىۋغۇرىشۇئ ۋىرىاھەش ھىسرىۋىرىش(.) بەۋىئەھەۋەذە سىۋغۇرىشۇئ ىلاھچەذە ھىۋىئەر ئىشۇئىگ بەرىۋەسىۋ ھەۋىئەھھ؟

ھاچىگ: ھىگۇ، ئىچەۋەذە ھەۋىئەھھ.

ئىگىبىمۇ: بەرىۋەسىۋ ئىرەۋەر.

ھاچىگ: بەرىۋەسىۋ ئىرەھىلەشۇگۇغۇذە ۋەئىھ بەرىۋەسىۋ.

ئىگىبىمۇ: (ھەھچۇغۇذە ھىھ 5 ھېرەئىرىئ ۋىشۇھۇشچەر ئىھۇرەشاھ ھىسگىئ ڎڎسرىش ھەرىئىشەھەۋۋەرەھۋگۇذە) بەۋىئىشو ئۇۋۋەۋىئىۋەذە ھىھ ئىشۇھۇ ھەۋەرەھىگۋەرەشۇئىر. ھابەذا ھىۋەر ئىھۇھۇ ھەھۇشۇھۋگەرەش ھەۋىشىلىگۋ. ھەۋىر بەۋىئەھەۋەذە ھىۋەرەھىھ ۋ.ھ.ھۇ. ھەۋۋ. ۋەرەبەۋەرەھگا شىھ ۋىرەرەۋىش.

ތެރެދާރު: ވަزަންދާއި ،ؤ ،ؤ ،ؤ

① ھِسْز علی ڤُرُڈ ② مَرْسُوھْڏَڰ علی دَسِرِنْ ③ آدم شریف ④ آدم اسمٰعیل دَسِرِنْ
⑤ عبدالحنان علیم ⑥ ١٠مر. احمد دَسِرِنْ ⑦ ںَمْڭُءَمُوْمُوْ

(دِ ڤُھْشَوِمْ ڤُرَرَىٰںْمُوْمْ ںَدُںاوُ. ھِسْزَمِرَڤُرُڈَىٰ، سِوَرِمْرُىْ ںَڈَّسْءَںْمُوْ. ھَّسْرُىْ ھَيْءُىْڤُّ ھَمْرُںْھِرِھِسْدَھِوَىْدُ. عبدالحنان علیم ھَىِ، سِوَرِمْرُىْ سَىْمُڤَّىْںاوُ. ھَّسْرُىْ ھَيْءُىْڤُّ ڤَھْسَوَرِىْسْ ھُںْرُسْرُوِ ڤُوِرُىَرِ سْرُڤَھْسَوَسْوُىْسْ ھَّسْرُىْ ڤَرِدَھِوَىْدُ.)

دَىْھَمَوَسْڤَّسْرُىْ. ڤُرُسْ وَىَءَرِىَوِ سِرِڤَّىںَسْءَھَڭَّڤَرِ مِوَّڤُرُسْ مِوَّ ىْءِىںَرِىںَرُىْ. ھُوَّ ڤُىْمِرَسْرُىْںِ سِوَرِمْرُىْءُڤُرَّ ھَمَوَسْ ھَمَوْڤُىْءُىَرِىںِ ںَىَرِىَسْءُمَوًّ ڤُىْںَوْمَوْ ڤُرُوْڤُىَرِ، ڤُىْءُھُوْسُ ھُھْمُوْھُىْءُوَّسْسْ سْرُںْءُرُىَرَّ ڤَوْمُوْسُ ھَرِوِسْرُںْءُرُىَرَسْ ڤُڤَّڭُىْ وَىَءَرِىَوِ مَىْرُىْءُىَرْ سَىْھَرُںْءُرُڤُّڤُرُسْ مِوَّوَرِ ںَرِىںَرُىْ. ھُوَّرُىںِ سِوَرِمْرُىْءُڤُرَّ ھَمَوْسْڤُىْسُ ڤُىْںَوْمَوًّ ںَىَرِىَسْءُ ھَمَوْڭَرُوْ ھُرُىںِمَوَسْسْ ءُءَّسْرُڤَّسْ ھَسْرُىَوَّرِ.

ھَّںِسُوْسْ: ںَرِڤُىْءِمَوْھَوَرَھْڭَسْ ھِمَوْسْرُڤُرَںَرُ ڭُسْمَوَ؟

ھُڤُرَّ: سْرُسْ. سْرُرُسْھَّسْ(.)

ھَّںِسُوْسْ: ڤَوْڤُىْ سَىْمَرَرَھْڤُرَىَرِ دُىءِھُںَرُ 3 ڤُرُسْمَوَ؟

ھُڤُرَّ: سْرُسْ، 4 ڤُرُسْ(.) ھُرِ ھَّسْرُىْھْ ھَوَرَھْڭَّ ھُںَرُ(.) مَىْرُىْءُىَرْ سَىْھَرُںْءُرُڤُّڤُرُسْ مِوَّھَّىْءِھَوَرَھْڭَسْ ھُںَرُ(.)

ދިވެހިބަހުގެ ބަދަލުތަކުން ؛ ؛ ؛

ތިއަންދެން ހިންދުން ؛ ؛ ؛

ދަންބަންބﷺ "ﷺﷺﷺ" ﷺﷺﷺ. ﷺﷺﷺ ﷺﷺ "ﷺﷺﷺ" ﷺ ﷺﷺﷺ.

ﷺﷺﷺ

ﷺﷺﷺ ﷺﷺ "ﷺﷺﷺ

محمد دیدی ،ګړ، س.ص. علی ظافر ،ګړ،ؤ،ـ ،ګړ،ګړ،ګړ

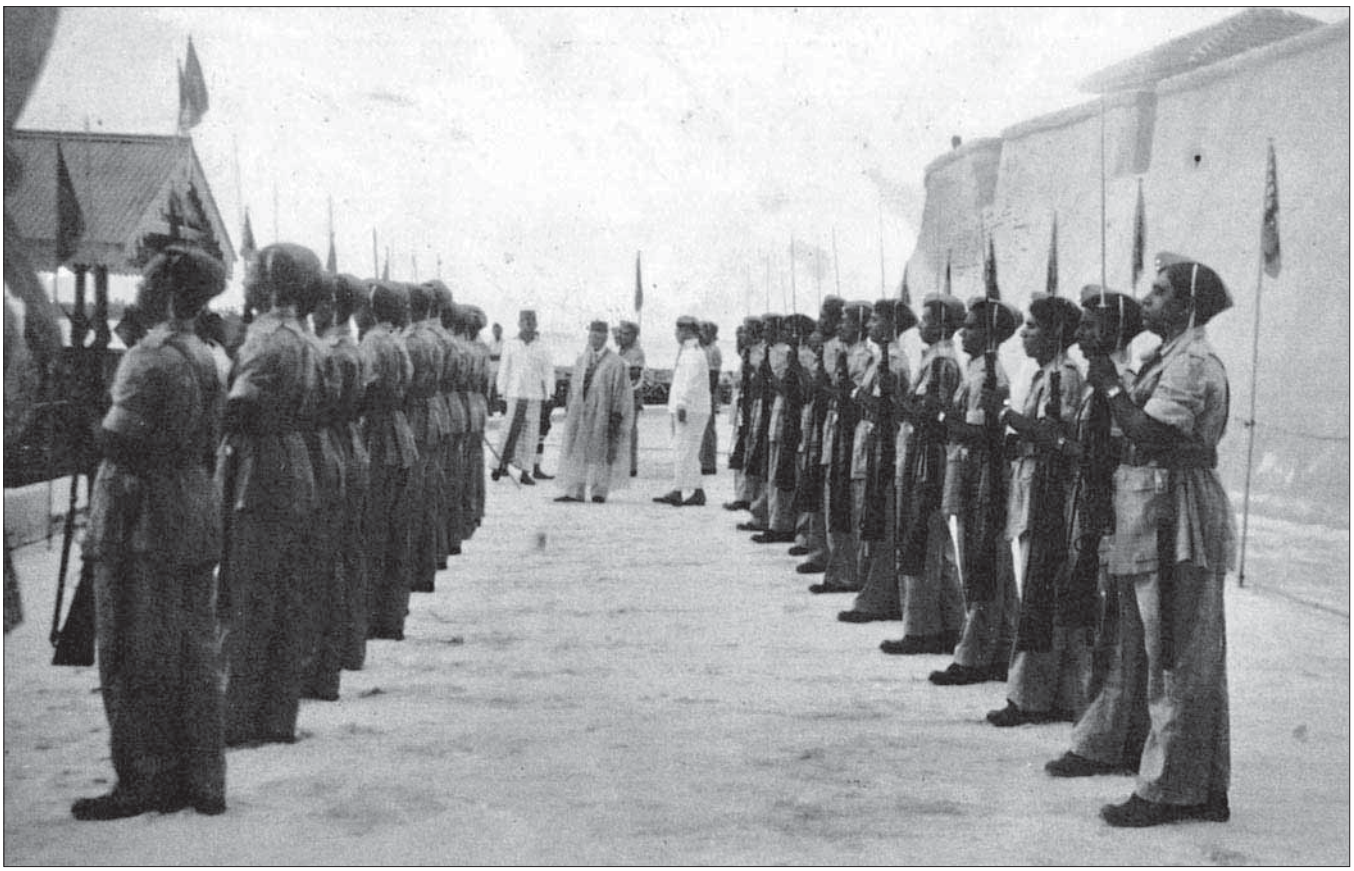

ތަންތަނުގައި ތަންދަނީ ބަންދުކުރެވިފައި ހުންނަ ؤ ؤ ؤ

• ދ ژ ب ه ز و ج ر ی ج ق ک ر

- ،ک ر ب ه ش ژ ب ه ز ،ک ژ ک س ه ث ژ ش ک ر ث ژ ،و ج ر ی ج ق ک ر ش - ،ش ژ ث ج ،ق ک ژ ک ه ،ه ک ژ ،ب ه ژ ،ب ه ژ ،ب ه

- **ﷺ ؛ ﷺ ﷺ ﷺ

ﷺ ﷺ ﷺ

ؤؤتتؤؤتتؤؤتتؤؤتتؤؤتتؤؤ

● ؤؤتتؤؤتتؤؤتتؤؤتتؤؤتتؤؤ 15 ؤؤتتؤؤتتؤؤتتؤؤتتؤؤتتؤؤ

ވަކިކުރެއްވުން ހުކުރުވިއެވެ. ވ. ބުރާއިން ބަދަލުކުރެއްވުން ހަމަކުރެވެންދެން:

1- ދިވެހި ބަސް ފެންވަ

2- ދިވެހި އިންގްރީސް ފެންވަ

3- ދިވެހި ފ্রেންچ ފެންވަ

4- ދިވެހި އާދިން ފެންވަ ހެވެ. ފިން ކ্ރ্ރ ،ކ্ރ ،ک ،ګ ،ګ ،ګ

ކަންކަން ބަދަލުވާ ބައިން ބައިން ، ، ،

ދިވެހިބަހުން ކިތަންބަހުގެން ބަހުން ބަހުން ބަދަލުކުރެވެން ދިން ބަދަލުތައް ކުރިން ބަދަލުކުރެވެ. ދިވެހިބަހުގެ ބަދަލުތަކުން ބަހުން ބަހުން ބަދަލުކުރެވެ. ބަދަލުތަކުން ބަދަލުކުރެވެ. ބަދަލުތަކުން ބަދަލުކުރެވެ. ދިވެހިބަހުގެ ބަދަލުތަކުން ބަދަލުކުރެވެ. ބަދަލުތަކުން ބަދަލުކުރެވެ. ބަދަލުތަކުން ބަދަލުކުރެވެ. ބަދަލުތަކުން ބަދަލުކުރެވެ. ( ) ދިވެހިބަހުގެ ބަދަލުތަކުން ބަދަލުކުރެވެ. ބަދަލުތަކުން ބަދަލުކުރެވެ. ބަދަލުތަކުން ބަދަލުކުރެވެ. ބަދަލުތަކުން ބަދަލުކުރެވެ. ބަދަލުތަކުން ބަދަލުކުރެވެ. ބަދަލުތަކުން ބަދަލުކުރެވެ. ބަދަލުތަކުން ބަދަލުކުރެވެ. ބަދަލުތަކުން ބަދަލުކުރެވެ. ބަދަލުތަކުން ބަދަލުކުރެވެ. ( ) ( ) ( )

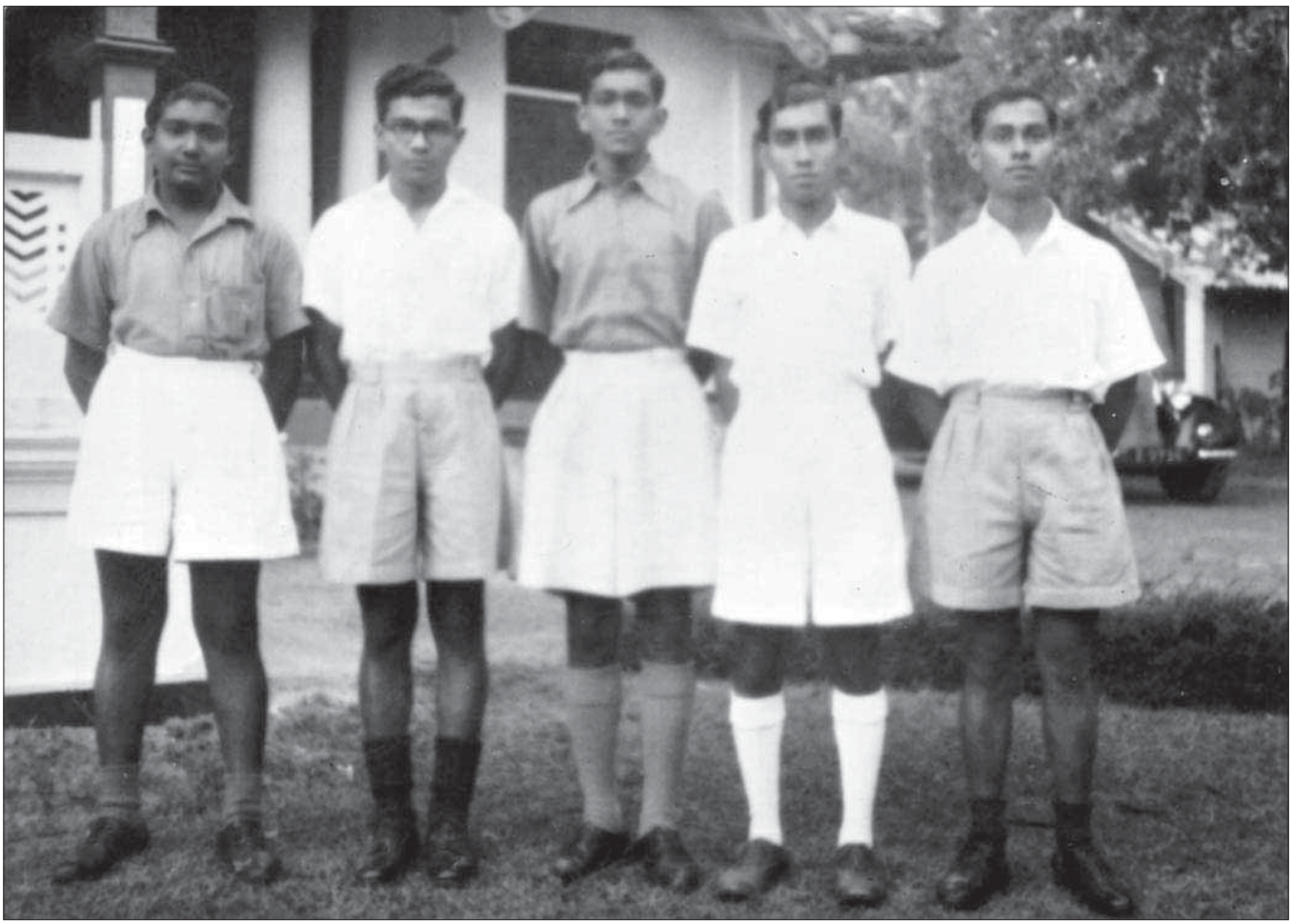

ھۆڭچەرشۇنلىرىمىز: 1- د. رۇسىدۇ فاروق اسمىئىل 2- ى. ۋىغىرى محمد ابراھىم دىدى 3- د. شۇمىرەگە محمدزكى 4- ر.ۋۇگىگە ابراھىم ناصر 5- ر. ئەبدۇگە احمدزكى

دِ 5 ھۆڭچەشۇ سىستەمىۋىر ۋۇگىگە ئەمەلگەنۋو. ياۋۇگۇلۇ شىستەمىۋىگەي مەمەۋەدىش سۇئۇمەگە ئاۋۇچەمەتەۋ.

شۇمەتۇ. بىسەش ۋۇگىگە دىسىلانگەش ئەشۇۋەمەۋىگەر ئەرىمىلاۋىر ۋۇگىگە دىبىمەدەر پىرىمەتۇ. دىھۆڭىر شەھەر شۇۋىگۇھەشۇشۇ ۋەمەۋىگەر ھۆڭىلەتۇ. ئەمەگە ھۆڭىگە دىسىلانگەش ئەشۇۋەمەۋىشۇ ئەچىمەۋگەۋىگەر ھۆڭىلەتۇ. ۋۇگىگە دىبىمەدەر پىرىگە ئەسەيلەسەۋىلەۋ ئەشۇۋىگەمەۋ ئەمىيىگە مەمەمەۋشۇپىرىمەتۇ. ۋىمەمەۋ ئەمەلەۋ سەرىگۇۋىگەتۇ. دىۋە ئەھىمىيەت ئۇنىۋەرسىتىلەۋىگە ئەسەلىسەتىلەسەۋىلەتۇ. سەۋىر مەمەۋىلەپىرىمەتۇ. ئۇنىمە ئەشۇۋىلەۋىگە ئەشۇۋىگەش ھىچەش ئەشۇۋىتىپىرىلەۋىر ۋۇگىگە ئەبدەدەر پىرىمەتۇ. ئۇنىش ۋۇگىگە ئەھىمىيەت پىرىمەتۇ. ئۇنىش ئەشەلەۋۇش ئەسەلىسەتىلەۋىشۇ. ئەپىرىمەتۇ. ئۇنىش دىشۇرەۋ ۋۇگىگە دۇنىيەۋىمەتۇ.

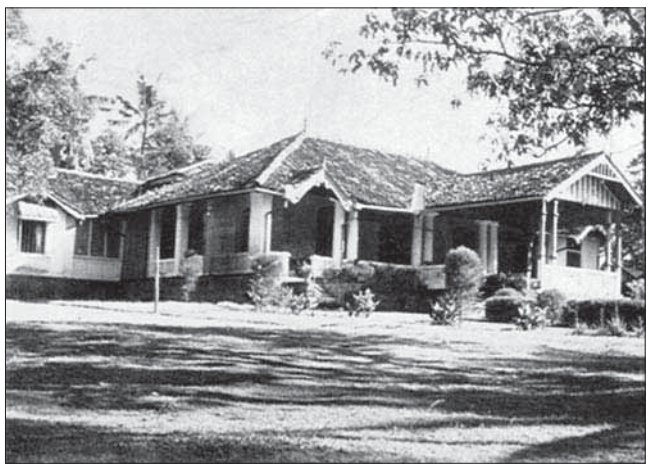

ئىرۇۋىر ۋەمەتۇىسەرىمەۋەمەشۇمەۋىلە ئەسەلەۋەشۇەمەۋىر ھۆڭىش مەۋەچەدىگىۋۇلىر سۇستەمىۋىگەر محمدىن ئى ۋىمەلەدەۋىر ئىرۇۋىرىسەمەلەتەش سۇئۇمەش ھەمەۋەدىكەۋ ھىدىلەۋ.

ۋۇگىگە ئەبدەدەر ئىرۇمەۋ ئەسەلىسەتىلەۋ، ئەسەلىسەتىلەۋىلە دىمىسىگەمەۋ. ياۋۇگۇلۇگەي ئەسەلىسەتىلەۋىر دىمىسىگە ئەدىسىگەمەۋ. ئەسەلىسەتىلەۋ

ﷺ ﷺ ﷺ

ތާރީخުން ކިތަން ވިދާންކުރެވިއެވެ. ތިން ބަންދުވުން ؛ ؛ ؛

ތަންކުރުން ބޭނުންކުރާ ބަންދުކުރެއްވުން. ތަނ ،ބ،ކ،ތ،ބ،ތ،ق،ق،ف،ق،ق،ق

ތެރެއަށް ކުރިން ،ؤ ،ؤ ،ؤ

ހަދުން ،ؤ ،ؤ ،ؤ

ހިންދަންބަންބަންބަ ،ؤ ،ؤ ،ؤ

ތަފުން ކުރެވުމުގައި ބައިވެރިވާ ބައިން ބައިން ، ،ބ ،ބ ،ب ،ب ،ب

ﷺ ﷺﷺﷺﷺﷺ

ﷺﷺﷺﷺﷺ ﷺﷺﷺ. ﷺﷺﷺﷺ ﷺﷺﷺﷺﷺﷺﷺﷺﷺ ﷺﷺﷺﷺﷺﷺﷺﷺﷺ ﷺﷺﷺﷺﷺﷺﷺﷺﷺ

2

Every Maldivian boy or girl must always respect the religion of Islam, and honour the name of the Maldives. It is left for the girls and boys of to-day, to maintain the great traditions of the past.

Remember well, that one must love one's country more than anything else. Those who love and serve their countries well and faithfully are called patriots.

May Allah protect and bless the Maldives for ever !

QUESTIONS.

1. What is the name given to the inhabitants of the Maldive Islands ?
2. When was the Muslim religion brought to our shores?
3. Who brought the religion to the Maldives ?
4. Why must we honour that holy man ?

3

5. What is an Independent country?
6. Who must maintain the traditions of the past ?
7. Who is a patriot ?
8. Do you like to be a patriot ?

ދިވެހިރާජ්ජެއް ވެދުން ބަދަލުވާ ތަން ދިވެހިރާජ්ජެ ކަން ބަދަލުކުރުން ހަމައެކަން ބަދަލުކުރުން ، ދިވެހިރާජ්ජެ ، ދިވެހިރާජ්ජެ ، ،

ދ ، ،

ؤ ، ،

ؤ ، ،

ؤ

1- محمد زاهر نصیر 2- محمد زکی 3- فاروق اسمعیل 4- ﷺ 5- ابراهیم ﷺ 6- ﷺ محمد ابراهیم دیدی 7- عبدالله زبیر 8- ﷺ
9- ﷺ 10- ﷺ 11- احمد زکی 12- حسن زریر 13- علی رضا 14- ابراهیم ناصر 15- ﷺ (ﷺ) 16- آدم علیم
17- عبدالرزّاق عبدالوهاب 18- عدنان حسین

علم ،ادب، حق، تاریخ، جغرافیا، بغاوت، مزاحمت، ،ادب، حق، تاریخ، جغرافیا، دولت، ،ادب، حق، تاریخ، جغرافیا، ،ادب، حق، تاریخ، جغرافیا، 1- عبداللہ زبیر 2- حسن زریر 3- ابرہیم ناصر 4- عدنان حسین 5- آدم علیم ،ادب، 8 ،ادب، حق، تاریخ، جغرافیا، ،ادب، حق، تاریخ، جغرافیا، ،ادب، حق، تاریخ، جغرافیا،

- ،ﷺ،ﷺ،ﷺ 21 ،ﷺ،ﷺ،ﷺ ،ﷺ،ﷺ،ﷺ ،ﷺ،ﷺ،ﷺ

ﷺ 3 ، 1959 ، 11 ، 1968 ، ،

1

ابراهیم دیدی　　اسحق عبدالرزاق　　موسی علی　　احمد ناصر　　صلاح شهاب

2

1. ، 2. ، 3. ، 4. ، 5. ، 6. ، 7. ، (،) 8. ، 9. ، 10. ، 11. ، 12. ، 13. ، 14. ، 15. ، 16. ، 17. ، 18. ، 19. ، 20. ،

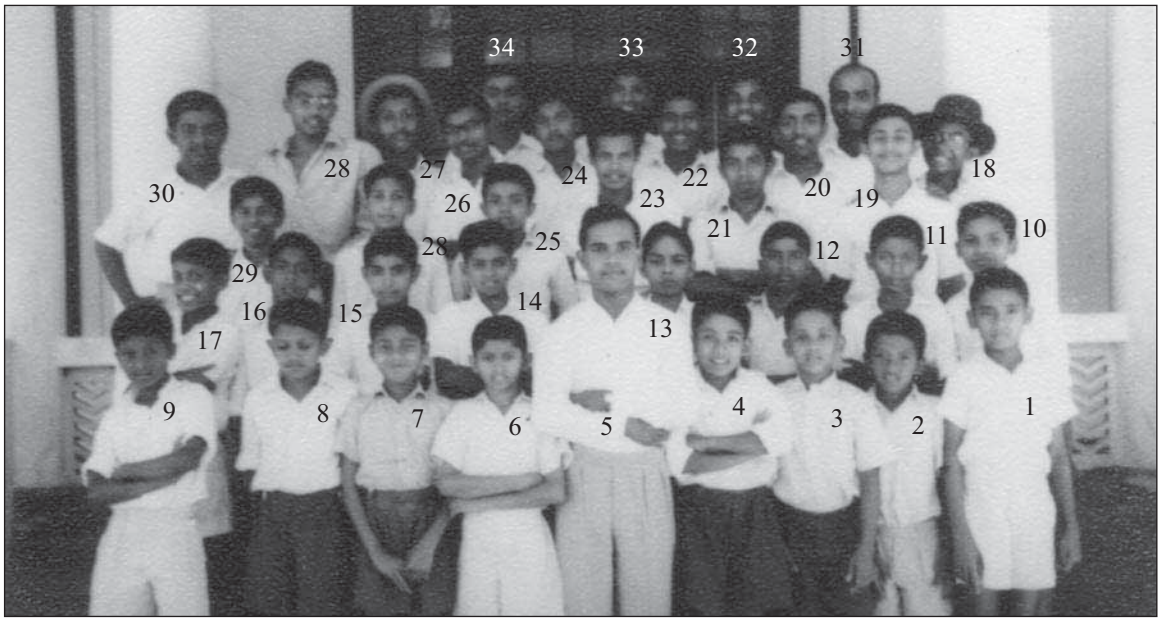

3

1. ،ﷺﷺﷺ ،ﷺﷺﷺﷺﷺ ،ﷺﷺﷺ 2. ،ﷺﷺﷺ ،ﷺﷺﷺﷺﷺ (ﷺﷺ) 4. ،ﷺﷺﷺ ،ﷺﷺﷺ 5. ،ﷺﷺ ،ﷺﷺ 6. ،ﷺﷺ ،ﷺﷺﷺ 7. ،ﷺﷺﷺ ،ﷺﷺﷺﷺﷺﷺ 8. ،ﷺﷺﷺ 9. ،ﷺﷺﷺ ،ﷺﷺ 10. ،ﷺﷺ ،ﷺﷺ 11. ،ﷺﷺﷺ ،ﷺﷺ 12. ،ﷺﷺﷺ ،ﷺﷺ (ﷺﷺﷺﷺﷺ) 13. ،ﷺﷺﷺ ،ﷺﷺ 14. ،ﷺﷺﷺﷺﷺﷺ ،ﷺﷺﷺ 15. ،ﷺﷺ ،ﷺﷺ ،ﷺﷺ 16. ،ﷺﷺﷺ ،ﷺﷺ 17. ،ﷺﷺﷺ ،ﷺﷺ 18. ،ﷺﷺﷺ ،ﷺﷺﷺ ،ﷺﷺ 19. ،ﷺﷺﷺ ،ﷺﷺﷺ 20. ،ﷺﷺﷺ ،ﷺﷺ 21. ،ﷺﷺﷺ ،ﷺﷺ 22. ،ﷺﷺﷺ ،ﷺﷺ ،ﷺﷺ 23. ،ﷺ. ،ﷺﷺﷺﷺﷺﷺ ،ﷺﷺﷺ 24. ،ﷺﷺﷺ ،ﷺﷺﷺ 25. ،ﷺﷺﷺ ،ﷺﷺ 26. ،ﷺ. ،ﷺﷺﷺ ،ﷺﷺﷺ ،ﷺﷺﷺ 27. ،ﷺﷺﷺ ،ﷺﷺ ،ﷺ. ،ﷺﷺ 28. ،ﷺﷺﷺﷺﷺﷺ ،ﷺﷺ 29. ،ﷺﷺﷺ ،ﷺﷺﷺ 30. ،ﷺﷺ ،ﷺﷺﷺ ،ﷺﷺ 31. ،ﷺﷺ ،ﷺﷺ 32. ،ﷺﷺﷺﷺﷺﷺ 33. ،ﷺﷺﷺ ،ﷺﷺﷺﷺﷺﷺ 34. ،ﷺﷺﷺ ،ﷺﷺﷺ ،ﷺ

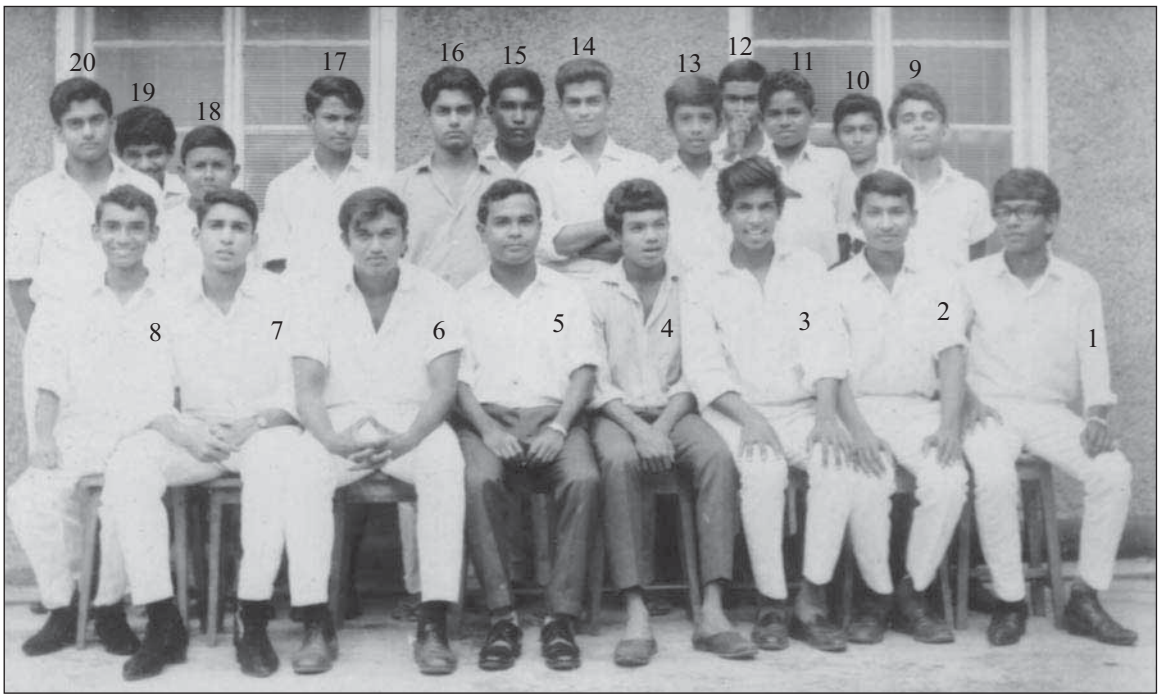

4

1. ،ﷺﷺﷺ ،ﷺﷺﷺ ،ﷺﷺﷺ 2. ،ﷺﷺﷺﷺﷺ ،ﷺﷺﷺﷺﷺ 3. ،ﷺﷺﷺ ،ﷺﷺ 4. ،ﷺﷺﷺ ،ﷺﷺ 5. ،ﷺﷺ ،ﷺﷺ 6. ،ﷺﷺ ،ﷺﷺ 7. ،ﷺﷺﷺﷺﷺﷺ ،ﷺﷺﷺ 8. ،ﷺﷺﷺ ،ﷺﷺﷺ ،ﷺﷺ 9. ،ﷺﷺﷺ ،ﷺﷺ 10. ،ﷺﷺ ،ﷺﷺ 11. ،ﷺﷺﷺ ،ﷺﷺ 12. ،ﷺﷺﷺ ،ﷺﷺ 13. ،ﷺﷺﷺ ،ﷺﷺ 14. ،ﷺﷺﷺﷺﷺﷺ ،ﷺﷺﷺ 15. ،ﷺﷺ ،ﷺﷺ 16. ،ﷺﷺﷺ ،ﷺﷺ ،ﷺﷺ 17. ،ﷺﷺﷺ ،ﷺﷺ 18. ،ﷺﷺ ،ﷺﷺ 19. ،ﷺﷺﷺ ،ﷺﷺ 20. ،ﷺﷺ ،ﷺﷺﷺ ،ﷺﷺ ر. ،ﷺﷺﷺ

5

1. ﷺﷺﷺ ﷺﷺﷺ 2. ﷺﷺﷺ ﷺﷺﷺ 3. ﷺﷺﷺ ﷺﷺﷺ 4. ﷺﷺﷺ ﷺﷺﷺ 5. ﷺﷺﷺ ﷺﷺﷺ 6. ﷺﷺﷺ ﷺﷺﷺ 7. ﷺﷺﷺ ﷺﷺﷺ 8. ﷺﷺﷺ ﷺﷺﷺ 9. ﷺﷺﷺ ﷺﷺﷺ 10. ﷺﷺﷺ ﷺﷺﷺ 11. ﷺﷺﷺ ﷺﷺﷺ 12. ﷺﷺﷺ ﷺﷺﷺ 13. ﷺﷺﷺ ﷺﷺﷺ (ﷺﷺﷺ) 14. ﷺﷺﷺ ﷺﷺﷺ

ﷺﷺﷺﷺﷺﷺﷺ ﷺﷺﷺﷺﷺﷺﷺ

ﷺ ؤﷺﷺﷺﷺﷺ ﷺﷺ ﷺﷺﷺﷺﷺ ﷺﷺﷺﷺﷺ. ﷺﷺﷺﷺﷺﷺ ﷺﷺﷺﷺﷺ ﷺﷺﷺﷺﷺ ﷺﷺﷺﷺﷺ. ﷺﷺﷺﷺﷺﷺ

ތަރުތީބުން نمبر 2126 ގެ "ދަންބަސްބަންދުކުރުން ތަން ދަންބަން" ކުރިން ބަންދުކުރެވިގެންވާ، ހިއިން ބަންދުކުރެވިގެންވާ.

27 ދިވެހިރާއްޖެ 1377 - 16 ދެން 1958 ވ ހުކުރުވަން ދުވަހުން ފެށިގެން ތަރުތީބުން ބިން ބަންދުކުރާ ތަންތަން ބަންދުކުރުން ދަންބަންކުރުން ކުރިން ދިން، ދަންބަން ބަންދުގެ ވަކިން ބަންދުކުރުން ފެންވަން ކުރެވެއެވެ.

ވެސްކަން ބަންދުކުރުން ބަދަލުކުރުން ބުނެފައިވާ ބަންދުގެ ބަންދުކުރުން ދަންބަންކުރުން ބަންދުވާ ބަންދުން ބަންދުވާ ހަމަ ހަމަ 3 ދަންބަންކުރެވެ. ބަންދުކުރުމުގެ 2 ދަންބަން. ކުރިން ދަންބަންކުރުން ހުންނ ވ. ކުރިއަށް ބަންދުކުރުން. ބަންދުކުރުން ހަ، ބަންދުކުރުން ބަންދުކުރުން، ދަންބަންކުރުން ބަންދުކުރުން، ދަންބަންކުރުން ބަންދުކުރުން ބަންދުކުރުން. ބަންދުކުރުން ދަންބަންކުރުން ބަންދުކުރުން، ދަންބަންކުރުން ބަންދުކުރުން ބަންދުކުރުން. ބަންދުކުރުން ދަންބަންކުރުން ބަންދުކުރުން ބަންދުކުރުން. ބަންދުކުރުން ދަންބަންކުރުން ބަންދުކުރުން ބަންދުކުރުން ބަންދުކުރުން.

ދަންބަންކުރުން ބަންދުކުރުން ބަންދުކުރުން النبيل (ކުރިން ބަންދުކުރުން) محمد لطيف ކަން. ދަންބަންކުރުން ބަންދުކުރުން ބަންދުކުރުން، ބ. ބ. ދ. ދ. ؟ الفاضل حسن موسى ديدى ކަން.

ދަންބަންކުރުން ބަންދުކުރުން ބަންދުކު
: 1. ބ. ؟ حسن ؟ 2. ؟. ؟ محمد توفيق 3. ؟ ابراهيم نعيم 4. ؟. ؟ حسين فكرى 5. ؟. ؟ ابوبكر جوهرى 6. ؟. ؟ احمد اسلم ؟ ؟.

؟ ؟ ؟

އެˆˆؤ،ˆˆ ˆˆˆ

رَوِيُو

20 ذُهِ 1980

ناصرؤ ثُوبَاؤُ رَتَمِهِ، ثِرِؤُرِ سَمْبَاءَمُو تائِيد ںَاءْدُدُ ذُمُوشُ

ثُمِرْءَشْرَثُ ذَمِيعَ "ثِرِؤُرِ" مظاهرة ذَمَ!

ذِمَاثُرَ ثُمِرْءَشْرَثُ ذَمِيعَ!

ذِمَاثُرَ ثُمِرْءَشْرَثُ ذَمِ مِيعِ ثِرِؤُرِ ثُ ذَمُوءَ ذَسَمُو 100 وَمَسَمُو مَثْرُسُرْثُمَ وِيرِ. ذُسَمُو وَمَسَمُو ںَءَمُو مظاهرة ذَمْ ںَثْرُوِذُ. ذِ مظاهرة ںَءَمُو ثُوَرْسِرِ ثِرِؤُرِ ذَمْ ںَءَمُو ثُوِيرُ ذُسَمُو. مظاهرة ںَءَدُمُو ذِمَءَدِرْثُمُوسِرِ رَثْرَهِ ثَءَمْعُ ذَمُوُ. ذِ ثَءَمْعُ ثِرِؤُرِ سَمْبَاءَمُو تائِيد ںَءَدُدُ عبارة مَوَمِ، باغِي ناصرؤ ثِرِؤُرِ ںَءَدُدُ عبارة مَوْ ذِمَءَوَمِ ںَمْعُوُ. مَوِ ثِرِؤُرِ ثِرِمَءَمِ، وَسَمُو ثِرِمَءَمِ، ثِرِؤُرِ رئيس ثُ ثُعُ ثُوَمِ، وَسَمُو رئيس ثُ ثُعُ ثُوَمِ ںَءَمُو مُثُوَءَوَمِ ںَمْعُوُ. مَوِ ذِ بغاوة ثُ مسألة تحقيق ںَءَدُدُ، سَوَثُسُ ثِرِؤُرِ ثَءَمْعُ مَسُ ثِرِمَءَمِ، هَرَمْعُوُ مُثُوَءَوِ ںَءَمُو هَوَمِ، سَوَثُسُ سَمْبَاءَمُو شُكْر مَرَمْبَاءَدُدُ ثِرِمَسُمُوَمْوُسْ ںَمْعُوُ. وَسَمُو خاصّ ثُوَمْوَمِ، ناصر مُسَرُ ثُوِيرَءَدُ ںَءَمْوَوَمِ ںَءَمُوَءَمْ ثِرِمَءَمْ ذِ مظاهرة وَمِ هَرَدُسُ ثُسُوَوَدُسُ ںَسُوُسْ وَرَسَءَںَسُوُمُوُ. مَوِوُسْ ذِ مظاهرة وَمِ، ناصر دُثُرُ ثُسُ، شريعة رِسُرُ، مُسُرُ ذَءَ مَوَمَءَمُسُ مُوَءَدُ ثِرِمَسُمُوَمِ، مَءَمْوَمْ مُوُرِمُوُ.

ذِ مظاهرة ںَءَدُدُسُ ثِرِمَءَدِرْثُمُ مُسُرُ ثُوَمَوَدُ دَءَںَمِ وَسُںَءَ ثُوِيرُ ثِرِمَسُمُوَمِ مُسْ. مُسْ. حميد ثُ ثَءَمِيرَمُوُ. مُءَمُسُرُ، مُءَسُرُسُ مظاهرة ںَءَدُسُ ثِرِمَءَ ذِرْثُسُ ثِرِمَءَمِ سَمْبَاءَمُو رئيس ثُ مُءَ. ثَءَوَمَءَمُسُ ثُ رسمي ثُںَءُ ںَءَمُوُ. ذِمِسُ ںَءُ مركز مُءَ ثُ ںَءَمِيرَءَمِوُسْ، مَءَدُءَمُںَءَمِسُ ذِرَءَ ثُ ثِرِؤُرِ سَمْبَاءَمُو تائِيد ںَءَدُدُ ثُوُسُمُوَمُ ثُوَدُسُ ثُسُرِمَءَمُوُ.

ںَءِ صفحہ ذَمِوُ (وَمَسَمُسُوُ) ثُوَهُمَءِ دَمِيَءَمِوُثِرِمُسُںَءُ سَرُثُوَمِوَسِ، ذِ ثُ 30 مَسَمُںَءِسُ 20 ذُهِ 1980 وِ مَسُثُءَسَمُوَرُ سُںَءُمُ "رَوِيُو" سُرُسُسُوُ. ذِمِ ءَمُمْعُ ءِسُهُںَءُ ثِرِؤُرِسُںَءِ ثُمَوَدَ دُعُءَسَمُوُ. ذِںَسُ ںِمَسُدُوَمَںَسُ ثُءُوَدُسُ مَوَمُءِوَدُسُ ثُرِسُهُ ثُ رُمِرُ ںَسُںَءَںَسُ ثُمُںَءَدُسُثِرِمَںَءَدُءَمِوِمَسُ ثُںَدُءِ ذِمِمُوُ. ءَمُمْعُ ءِسُهُںَءُ ثِرِؤُرِسُںَءِ ثُمَوَدَ دُعُءَسَمُ ذِمِسُهُںَءُ رُمِرُ ںَسُںَءَںَسُ ثُمُںَءَدُسُثِرِمَںَءَدُءَمِوِمَسُ دَمَدُسُ ءَمَءَثُءَدُمُںَءُمُ ںَءِسُهُثُ ثُ رُمِرُ ذِسُسُهُثُءَسُںَءُ سَمْبَاءَمُو ءِسُںَءُرُمِ ثُوَمُءَ ثُمَوَدَ دُعُءَسَمُ ذِمِسُهُںَءُ ثُمُںَءَدُسُثِرِمَںَءَدُءَمِوِمَسُ ثُءَمُءَوَسُںَءَںَءُ ثُءَمُوَسُںَءُ. ںَءِ ءَمُمْعُ ثُ ثُمُںَءَدُسُ ثُءَمُءَوَمَءَمُوُ. ءَمِ ءَمُمْعُوَسُ ءَںَسُهَںَسُ ثُمُ ءَمُثُءَسُ ثُءَمُءَوَمَءَمُوُ. ذِ دُعُءَسَمُ ںَءَمُوَمَءَمُ ثُءَمُءَوَسُ ثُءَمُءَوَمَءَمُوُ. (★ ذِوَءَںَءَمُ ءَمِ ثُءَسُمُءَسُمُوُ.)

ءَمَںَءُءَںَءِ، ثُءَسُںَءُثُءِ، سَءَدُسُءَمُںَءِمِسُءِ ءَںَءَدُءَ ءَمَءَمُءُوَدُءِ، سُوَمَ ءَںَءُءَمُوَدُءِ، ثُرِسُهُ ثُ سُسُسُءَمُوُ. ءَںَءَںَسُ ءَمُءَوُءَ سُسُسُءَسُںَءُمُوُ. سُوُسُءُںَءُسُںَءُمُوُ. ءَںَءُءَںَءُ **ثُءُوُ** ءَ ثُءَوَدُسُثِرِمَءَمِ، ءَںَءُءَںَءُ **ثُءُوُ** ءَ ثُءَوَدُسُثِرِمَءَمِ، ءَںَءُءَںَءُ **ثُءُوُ** ءَ ثُءَوَدُسُ ثُءُوَءُءَمُںَءُمُ ثُءُوَءُءَمُںَءُمُ ثُءَدُءَمُءَسُ ثُءُوَءُءَمُںَءُمُ ثُءُوَءُءَمُںَءُمُ 2000 ثُ ثُءَمُءَدُءِرَءَءُ ءَںَءَمُوَںَءُمُوُ. ءَںَءُ ثِرِؤُرِءَمُءُثُ ثُءُوَءُءَمُںَءُمُ ثُءُوَءُءَمُںَءُمُ ثُءُوَءُءَمُںَءُم

ؤ ؤ ؤ

ތަފުސީލުން ބަލައިން ހިންގުމުގެ ވިސްނުންތަކުން ، ބިން ، ފަރުތަކުގެ ، ، ،

بسم الله الرحمن الرحيم

ذ. ﷺ،

ﷺ

رئيس الجمهورية، ﷺ.

ﷺ سلام، ﷺ أدب تعظيم ﷺ.

ﷺ، ﷺ، ﷺ،

ﷺ ﷺ ﷺ

ﷺ دعاء ، ﷺ ، ﷺ ، ﷺ

[illegible]

[illegible]

[illegible]

5

ڤرىزىدەنتىنى بىرىاست بولىغۇچى قىلىپ تەيىنلەپ، ھەر ھۆكۈمەتلەرنى ئورۇنلاشتۇرۇش سىستېمىسىنى ئۆزگەرتىش ئۈچۈن ئىشلەتكىلى بولىدىغان ھوقۇقلارنى ئىشلىتىپ، ھازىرقى ئىشچى ھەققىنى 15% دىن 30% گە ئاشۇرۇش سىياسەتلىرى قاتارلىقلار ئىچىدە ئەڭ مۇھىم ئىشلار بولۇپ، ئۇلار ئىچىدە ئەڭ مۇھىم ئىش قايسى ئىش بولۇپ قالىدۇ؟

ئەسلىدە ئۇلارنىڭ ئىچىدە ھەممىسى مۇھىم ئىشلار بولۇپ، ھازىرغىچە ئىشلەنگەن ئىشلار، ئالىيجاناب سىزگە مەلۇم بولۇپ كەلگەن ئىشلار بولۇپ ھېسابلىنىدۇ.

ئىھترام قبول قىلىڭلار.

26 - ئاۋغۇستۇس 62 م

فاد مكرم المطيع

علي عبد الله

رئيس الجمهورية الأستاذ مأمون عبد القيوم

رئيس الجمهورية ئۇ ئەپەندىم.

ۋۇجۇد.

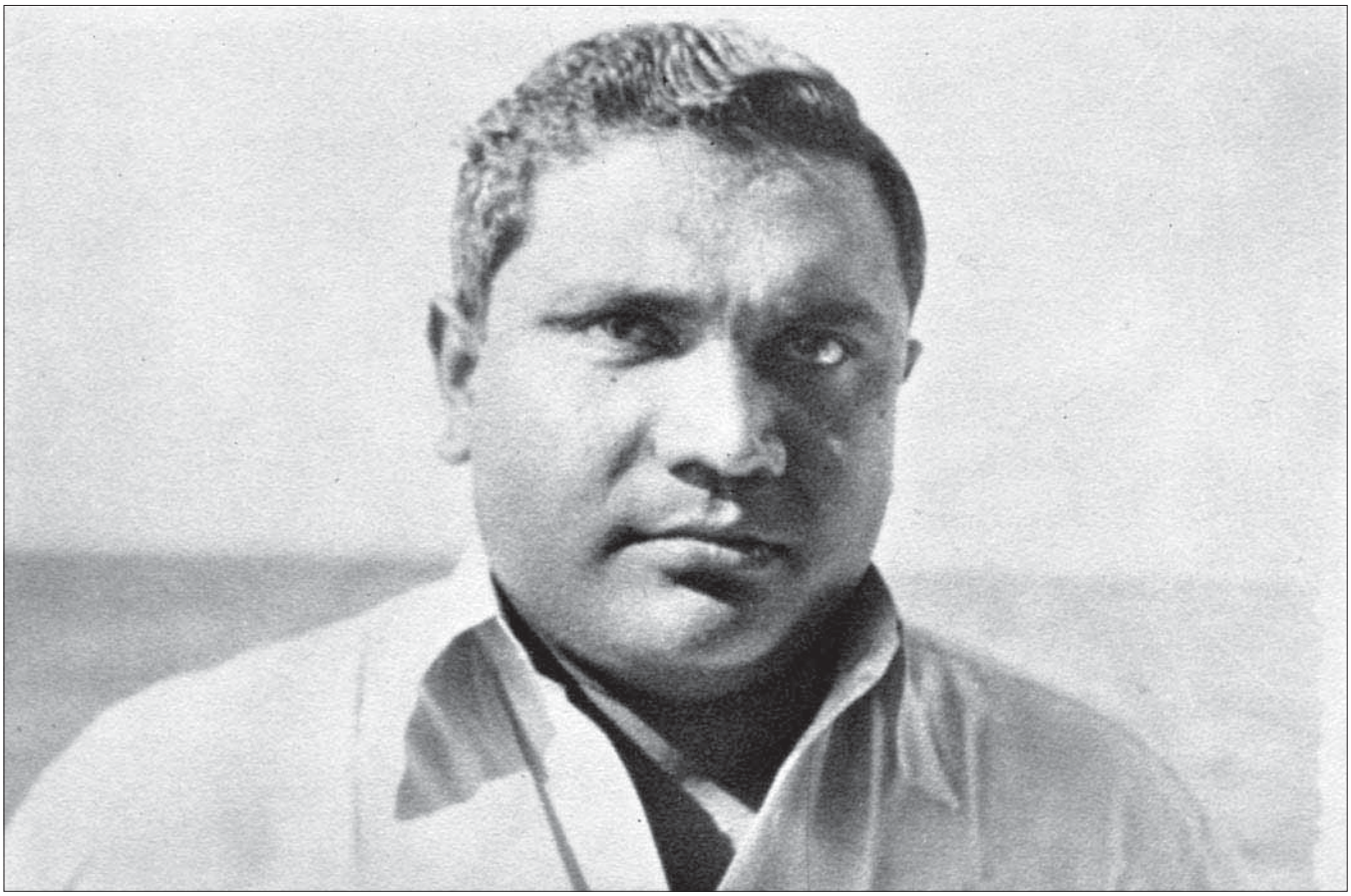

ھەققىدە سۆزلەۋاتقان مەزمۇنىدىكى بايانلار - س.ف.ب.و - (ئا.سۈ.ئۇچۇر)

ژۯبىرىنىڭ ئاخىرقى مۇھەببەت
زېمىنىدىكى ئەڭ ئىززەتلىك ئەر

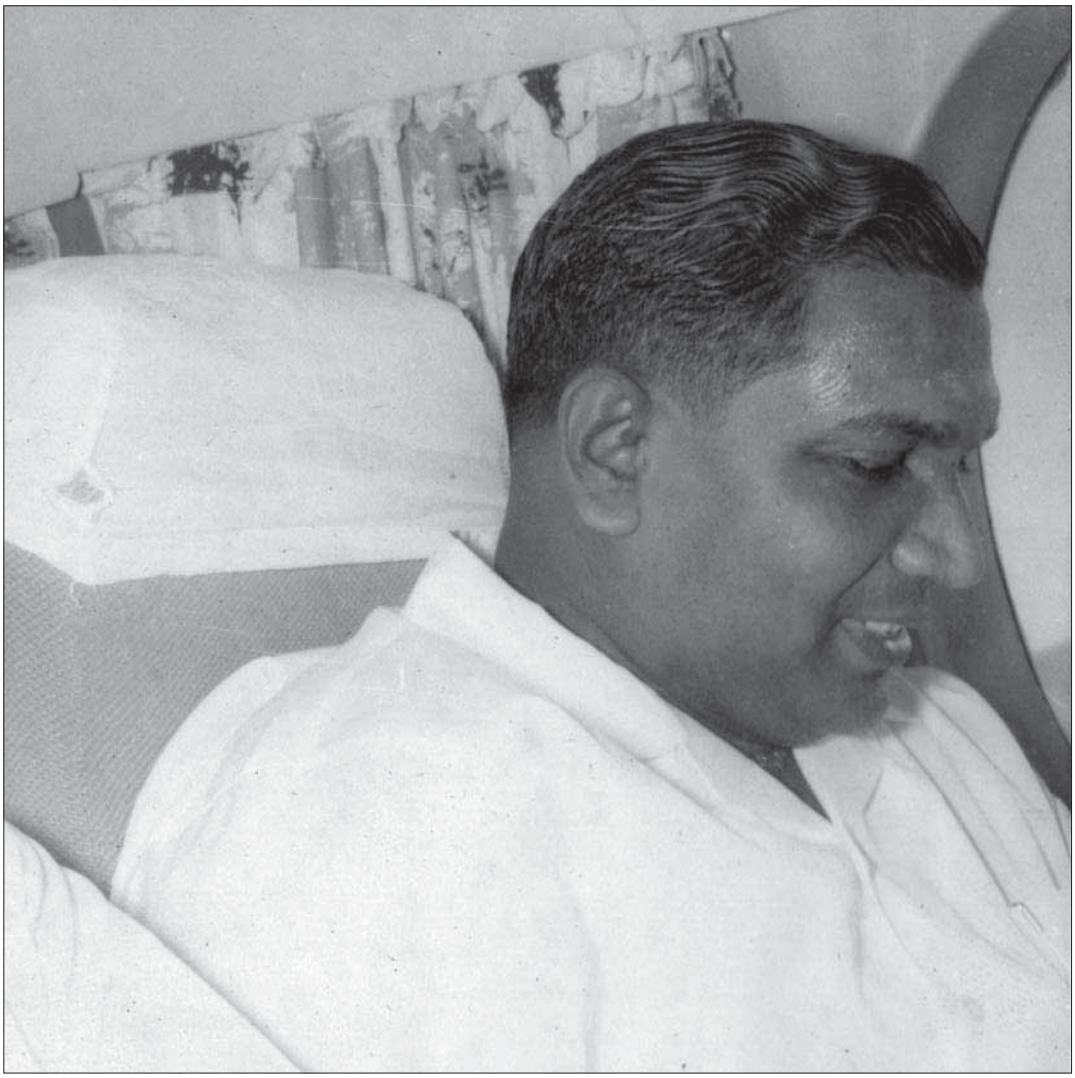

1

ئەۋلادلار يۈرۈشلۈك ئەدەبىياتچى ئىبراھىم ناصىر - ئۆمۈرلۈك ھەققانىي ھەۋەس

ھەقىقەت ئىبراھىم ناصىر 12 دېكابىر 1966 ھەپتە، 3:45 د.ق

12 يانۋارىدا 1957 ۋە ھەققانىي ئۆمۈرلۈك 1 قېرىندىش ئۆزلىرىنىڭ ئىسىلىق جەمئىيىتىدىكى ۋەزىپىلىرىگە ۋەزىپىسىگە ئىبراھىم ناصىر ئۆزلىرىگە ئۆتكۈزۈلگەن ئۆتكۈرلۈك رۇخسەتنامىسى ھۆججەتلىرىنى ھازىرلىغان. ئۇ قېرىندىشىمىز ئەسلىدە ئەمەلدىكى ياپونىيەدىكى ئەلچىخانىدا ئىشلەۋاتقان ئىدى.

ئۇنى 11 ھەپتىلىك 11 سېنتەبىر 1968 كەنى، ئىبراھىم ناصىر ئۆمۈرلۈك ئەمەلدىكى ھۆكۈمەت ئورۇنلىرىدا ھەيران. ئۇلار ئۆزلىرىنىڭ ئىشلىرىنى ئىلگىرىلەتكەندىن كېيىن ئۇلار ئۆزلىرىنىڭ ئەمەلدىكى ئورۇنلىرىنى قوغدىدى.

ތަރިން ؛ ؛ ؛

ދ.ڳ.ދ.ން ދ.ތ.ؤ.ން ،ތ.ه.ق.ڀ.ڏ.ؤ.ڏ.ؤ.ڏ ،ف.ڀ.ه.ڀ.ه.ڀ.ه

ވެލާ ތަރەންބިން،

ދިވެހިރާއްޖެ ކުރިން

ވެލާ ތަރەންގެ ފުރަބަންދެ ތަރި

ތިލާ ކުރެހުން ތިންބިން ހ.ދ.ش.

ވެލާ ތަރەންގެ ފާރުތައް ބަދަލުކުރުން، ދިވެހިރާއްޖެ ބަންދުކުރުން، ކުރިން ބަންދުކުރުން، ހ.ދ.ش. ތަރەންތަކުން ދަންބަ ބަންދުކުރުން، ހ.ދ.ش. ތަރەންތަކުން ބަންދުކުރުން، ހ.ދ.ش. ތަރەންތަކުން ބަންދުކުރުން، ހ.ދ.ش. ތަރەންތަކުން ބަންދުކުރުން، ހ.ދ.ش. ތަރەންތަކުން ބަންދުކުރުން، ހ.ދ.ش. ތަރەންތަކުން ބަންދުކު

1956 ވަނަ ތާریخުގެ ކުރިން 3 ވ ހ.ދ.ش. ތަ، ވެލާ ތަ، ، ،

ވަچ ކުރުން ވަން ބަންދުކުރުން

ތަނ ކަންބަންދު ވެދުން ހިންދުން.

ދ ،ﷺ ،ﷺ ،ﷺ

ކުރިން ،ކ.ބ.ން ،ؤ.ؤ.ؤ.

ދިވެހިރާජ ތެރެއިން ބަންދުކުރެވިފައިވާ ބަންދުތަކުގެ ބަދަލުގައި ބަންދުކުރެވިފައިވާ ބަންދުތަކުން ބާކީ ކުރެވިފައިވާ ބަންދުތަކުން ބަންދުކުރެވިފައިވާ ބަންދުތަކުން ބާކީ ކުރެވިފައިވާ ބަންދުތަކުން ބަންދުކުރެވިފައިވާ ބަންދުތަކުން ؛ ދިވެހި ބަންދުތަކުގެ ބަދަލުގައި ، ބަންދުތަކުގެ ،ބ ،ބ ،ب ،ب ،ب

ތެރެއިން ؤއ ؤ ؤ ؤ

ތަފْސِيرُ ؛ ذِكْرُ أَسْمَاءِ الْمُفَسِّرِينَ وَمَرَاتِبِهِمْ وَأَحْوَالِهِمْ.

ﷺ ﷺ ﷺ

ﷺ ﷺ ﷺ

بسم اللّـــه الرّحمن الرّحيم الحمد للّـــه ربّ العالمين والصّلاة والسّلام علـــى اشرف المرسلين سيّدنا محمّد وعلـــى آلـــه وصحبـــه أجمعين ۰

ﷺ ﷺ ﷺ

ތަފْސِيرُ ކުރުން ދިވެހި ބަހުން ކުރެވިފައި ވެއެވެ. ފަރْތަ ބަންދުން ބަންދުކުރެއްވި ބަންދުތަކުން ބަންދުކުރެއްވި ، ބަންދުތަކުން ، ،ބ ،ت ،ث ،ج ،ح ،خ ،د ،ذ ،ر ،ز ،س ،ش ،ص ،ض ،ط ،ظ ،ع ،غ ،ف ،ق ،ك ،ل ،م ،ن ،ه ،و ،ى ،ي ،ء ،ة ،ؤ ،ئ ،ى ،ي ،ء ،ة ،ؤ ،ئ ،ى ،ي ،ء ،ة ،ؤ ،ئ

ކުރިއަށް، ދިވެހިރާજ ހުކުރުބަންދ ތެރެއިން ބަންދުކުރެވުނު ބަންދުތަކުން ކުރިން ބަންދުކުރެވިފައިވާ، ބަންދުކުރެވިފައިވާ، ބަންދުކުރެވۭ ތަކެއް ކަން ކަންކަން ކުރެވެން ދިން ބަންދުކަން ކަން ،ކ ،ؤ ،ؤ ،ؤ

ﷺ ﷺ ﷺ

ښﷺ ؤﷺﷺﷺ، ﷺ ﷺؤﷺﷺﷺ ؤﷺ ﷺ ﷺﷺﷺ ﷺﷺ ﷺﷺﷺ ﷺﷺﷺ ﷺ

ތެރެއަށް ކައިރިކުރާ ހިސާބުތަކުން، ހިންދަންވެ ކަންކަން ކުރެވިދާނެ ގޮތެއް.

ވަކި ބަންދުކުރެއް، ښوةالاهوښوګړاه ښکولګړاه ګډ - زندګۍ ګرځېدلو، ګرمۍ ګرمۍ اړتیاګانې ډېرې ګړندۍ ګړندۍ ګرځېدلو ګټوره ګرځېدلو. زندګۍ ګرځېدلو ګړندۍ ګړندۍ ښکاره ګرځېدلو، ګړندۍ ګړندۍ ګرځېدلو، ګډېدګۍ ګرځېدلو. ګرځېدلو زندګۍ ګرځېدلو ګرځېدلو ګرځېدلو ګرځېدلو ګرځېدلو ګرځېدلو ګرځېدلو ګرځېدلو ګرځېدلو ګرځېدلو.

ګرځېدلو! ښوونځیونه جګړه جګړه ګرځېدلو، جګړه ګرځېدلو ګرځېدلو، جګړه ګرځېدلو ګرځېدلو ګرځېدلو ګرځېدلو ګرځېدلو ګرځېدلو ګرځېدلو ګرځېدلو ګرځېدلو ګرځېدلو

ﷺ ﷺ ﷺ

ژورنالزم ڪرڻ شروع ڪيو. ٻيهر ڪجهه وقت کان پوءِ ڪجهه ڪم ڪرڻ کان پوءِ، هو ڪيترائي ڀيرا مالدار ٿيا ۽ ڪيترائي ڀيرا غريب ٿيا. هو ڪيترائي ڀيرا ڪامياب ٿيا ۽ ڪيترائي ڀيرا ناڪام

★ ކުރިން 3 ސަތުރުވަން، ދިވެހިރާއްޖެގެ ބަންދުވެދަން ابراهيم ناصرގެ ވަކިކުރުމުން ކުރިއަށް ދިއުމުން ދިވެހިންގެ ވާހަކަ. ދިވެހިން ދުވަން ناصر ގެ ،ހުންނަ ،ؤ ،ؤ ،ؤ

ﷺ ﷺ ﷺ

"ﷺ ﷺ ﷺ"

ﷺ ﷺ ﷺ

ﷺ ﷺ ﷺ

[illegible]

[illegible]

[illegible]

ﷺ ﷺ ﷺ

ﷺ ﷺ ﷺ

ﷺ ﷺ ﷺ

ﷺ ﷺ ﷺ

ؤرؤ ؤ ؤ

ؤرؤرؤ ؤؤؤ ؤؤؤؤؤؤ
ؤؤؤؤ ؤؤؤ 1969 ؤؤؤؤؤ
1970 ؤؤؤؤ ؤؤؤ ؤؤؤ

ؤؤؤؤؤؤ

ﷺ ﷺ ﷺ

ﷺ ، ﷺ ﷺ ﷺ

ﷺ ﷺ ﷺ

ކ ،ؤ ،ؤ ،ؤ

ހަނދުވަރުގެ ބިން ހަދައިގެން ދިވެހިންނަށް ދީ ؛ ؛ ؛

ތެދުވަން ؛ ؛ ؛

؋ؤؤؤ

ؤګېر ښېړڅ رګګېښګېګېر ګړښاګړګړ. ښېړڅګړ! ګړګېګړښ ړېړګ ګړوګېښګړ ړښېښاګېګړګړ.
ګېښګېرګېښ ګړښګړګړ ګړګېګړ ګېګړګړ، ګړګښګړښګړګړګېښ ګړګړګېښګړښګړګړ. ګړګړګړ
ګړوګړښګړوګړګړ ګړګړوګړښګړګړښ ګړګېګړوګړښګړ "ګړښګړګړښ" ګړګېګړښ ګړوګېښګړ
ړګړښګړوګړګړګړ ګړګړګړګړګړ. ړګړګړښګړګړ. ګړګېګړښ ګړښګړ ړګړګړ
ښګړښګړګړښ ښګړګړښګړګړ. ګړوګړګړګړ ښګړګړښګړ، ړګړښګړ، ړګړښګړ ګګګبګړګړښګړښ.
ړګړ..... ګړګړګړوګړګړګړ؟ ګړښوګړ ګړګړګړ ښګړښګړښ ښښګړ ښګړګړ
ګړګړوګړګړ، "ګړ" ګړګ "ګړګړښګړ" ښګړګړښګړوګړګړښ ګړښګړګړ.————
"ښښګړ! ګړښګړګړښګړګړ." ګړښګړ ګړوګړښګړګړ ګړښ ښوګېښګړګړښګړ.

ګړګړښ ګړګېښ ګړښګړ. ښېړڅ ګګګړښښګړګړګېښ ښګړګړ ښېړڅګړ
ګګړګړګړښګړګړګړښښګړ. ګښګړګړګړ "ګړښګړ" ښوګ ګړګړګړښ ښوګړښ ښګښګړګړ
ګړښګړښ ګړښګړښښګړګړ. ګړوګړښګګړ ښښګړګړښښګړ ښښګړ، ګړګړښګړګړ
ښېړڅګړ ړڅښښګړ. ګګښګړ، ښګړښګړګړ ګړښګړ ښوګړښګړ ښڅګړګړښګړوګړښښ ګړګړ
ښېړڅګړ ګړڅښښګړڅګړ. ښګړګړ ښګړګړڅ ښګړښګړڅ ګړښګړ ګړڅګړ. ګړوګړښګړ
ګړښښګړڅګړ ښېړڅګړښ ګړښ ګړوګړښ. ګړګړښ ښېړڅګړ ښګړ ګړښګړښګړڅګړ. ګړګړ
ښوګړښګړ، ګړګړ ګړښګړښ ګړښګړ. ګړوګړښګړښ ګړګړښ. ښګړڅګړ. ښګړ
ښګړڅګړ ښګړګړګړ ګړګړګړګړ ګړګړګړګړښ ښېړڅ ګړګړګړښګړڅګړ. ګړګړ
ښګړڅګړ ښګړګړګړ ګړګړ ګړګړښ ګړګړښ ګړګړښ ګړګړښ ګړګړښ ګړګړښ ګړګړښ ګړګړښ
ګړګړښ ګړګړښ ګړګړښ ګړګړښ ګړګړښ ګړګړښ ګړګړښ ګړګړښ ګړګړښ ګړګړښ ګړګړښ
ګړګړښ ګړګړښ ګړګړښ ګړګړښ ګړګړښ ګړګړښ ګړګړښ ګړګړښ ګړګړښ ګړګړښ ګړګړښ
ګړګړښ ګړګړښ ګړګړښ ګړګړښ ګړګړښ ګړګړښ ګړګړښ ګړګړښ ګړګړښ ګړګړښ ګړګړښ
ګړګړښ ګړګړښ ګړګړښ ګړګړښ ګړګړښ ګړګړښ ګړګړښ ګړګړښ ګړګړښ ګړګړښ ګړګړښ
ګړګړښ ګړګړښ ګړګړښ ګړګړښ ګړګړښ ګړګړښ ګړګړښ ګړګړښ ګړګړښ ګړګړښ ګړګړښ
ګړګړښ ګړګړښ ګړګړښ ګړګړښ ګړګړښ ګړګړښ ګړګړښ ګړګړښ ګړګړښ ګړګړښ ګړګړښ
ګړګړښ ګړګړښ ګړګړښ ګړګړښ ګړګړښ ګړګړښ ګړګړښ ګړګړښ ګړګړښ ګړګړښ ګړګړښ
ګړګړښ ګړګړښ ګړګړښ ګړګړښ ګړګړښ ګړګړښ ګړګړښ ګړګړښ ګړګړښ ګړګړښ ګړګړښ
ګړګړښ ګړګړښ ګړګړښ ګړګړښ ګړګړښ ګړګړښ ګړګړښ ګړګړښ ګړګړښ ګړګړښ ګړګړښ
ګړګړښ ګړګړښ ګړګړښ ګړګړښ ګړګړښ ګړګړښ ګړګړښ ګړګړښ ګړګړښ ګړګړښ ګړګړښ
ګړګړښ ګړګړښ ګړګړښ ګړګړښ ګړګړښ ګړګړښ ګړګړښ ګړګړښ ګړګړښ ګړګړښ ګړګړښ

އިންވެސްޓުކުރުން ހަދަންވާ ހިންދުންތައް ދިވެހިންނަށް ކަންކަން ކުރުން ދަންނަން ބާރުވެ ،ބ
،ބ،ބ،ބ،ب ،ب،ب،ب

ވިލާދީ ތެރެއިން ދިވެހިރާજ ދިން ބަންދުކުރެވުނު ބަންދުތައް ހުއިކުރުން، ދ ދ ،ؤ ،ؤ ،ؤ

ވަތަންވެސްވۭ. ކުރިން ހަމައެއް ބަންދުކުރެވުނު ،ބ ،ބ ،ބ ،ؤ ،ؤ ،ؤ

43 ~~47~~

ابراهيم نعيم ، ، ، ، ، 45

ابراهيم ناصر ، ، ، ، ، قانون ، خلاف
، ، ، ،

ވިދާނިއިން ކުރިން ތަންކުރުން ހުރިކަން ބަލައިދިން ދިވެހިރާއްޖެ (ތެރެ ފުރިހަމަ 60 ހުރިކަން) ދިވެހިރާއްޖެން ވިންބިދާން ވެދިއުމުން ހަދިން ބުނެފައި ހުންނަ ކުރިން ކުރިއަށް ގެންދާ ބަދަލުތަކުން ބަދަލުވާ ”ބަދަލުތަކުން ؟ - ބެހެއްވި ؟ ”ބ ؟ ”؟ ”؟ ”

ތަންކަން ކުރުން ،ؤ ،ؤ ،ؤ

ހުވާކުރާ ބަންދުކުރުން ބަދަލުކުރެވުން ފެށިގެން ދިގުވެ ދިޔައިރު

ހުވާބަންދުކުރުން ބަދަލުވެދާން ފެށުން ވާ ބަދަވެ

10 ނޮވެम्बަރ 1978 ވާ ހުކުރުވާން ބިން ބަންދުވާން ތެދުވަން ކިރުވެ. ބަންދު ކުރެހުމުން 12 ން ފެށިގެން ނޮވެम्बަރ 11 ވަން ދުވަހުން ފެށެން. ބަދަވެގެން ދިވެހިރާއްޖެ 2 ވަން ސެކްރެٹަރިއެއްގެ ދުވަހުން ބަދަލުވެ ދަތުރުން ކުރެވިގެންދާ ބަދަލުތަކުން ބަދަލުވެދާން ފެށިގެންދިއުން ހުވާ ބަންދުކުރުން ބަދަލުވެ ދިއުން. ކުރިން ބަދަލުތަކުން ހުވާ ބަންދުކުރުން ބަދަލުވާ ބަންދުތަކުން ބަދަލުވާ ބަންދުތަކުން ބަދަލުވާ ބަންދުތަކުން ބަދަލުވާ ބަންދުތަކުން ބަދަލުވާ ބަންދުތަކުން ބަދަލުވާ ބަންދުތަކުން ބަދަލުވާ ބަންދުތަކުން ބަދަލުވާ ބަންދުތަކުން ބަދަ

بسم اللہ الرحمن الرحیم

ބަންދުން، إسلام دين ބަންދު، ބަންދުގެ قانون أساسی ބަންދު، رعیة ން ބަންދ حقّ ތަކުން ، حرمة ،ؤ ،ؤ ،ؤ

ڪيبنيٽ وزيرن سميت محمد علي - مؤمنه حليم - الياس ابراهيم - ابراهيم شاب

رئيس الجمهوريه ابراهيم ناصر ڪاڪو هڪ يادگيري تختي ڪشف ڪري رهيا آهن

(جمعرات 29 سپٽمبر 1978 ۾ رنبڪرڪوري)

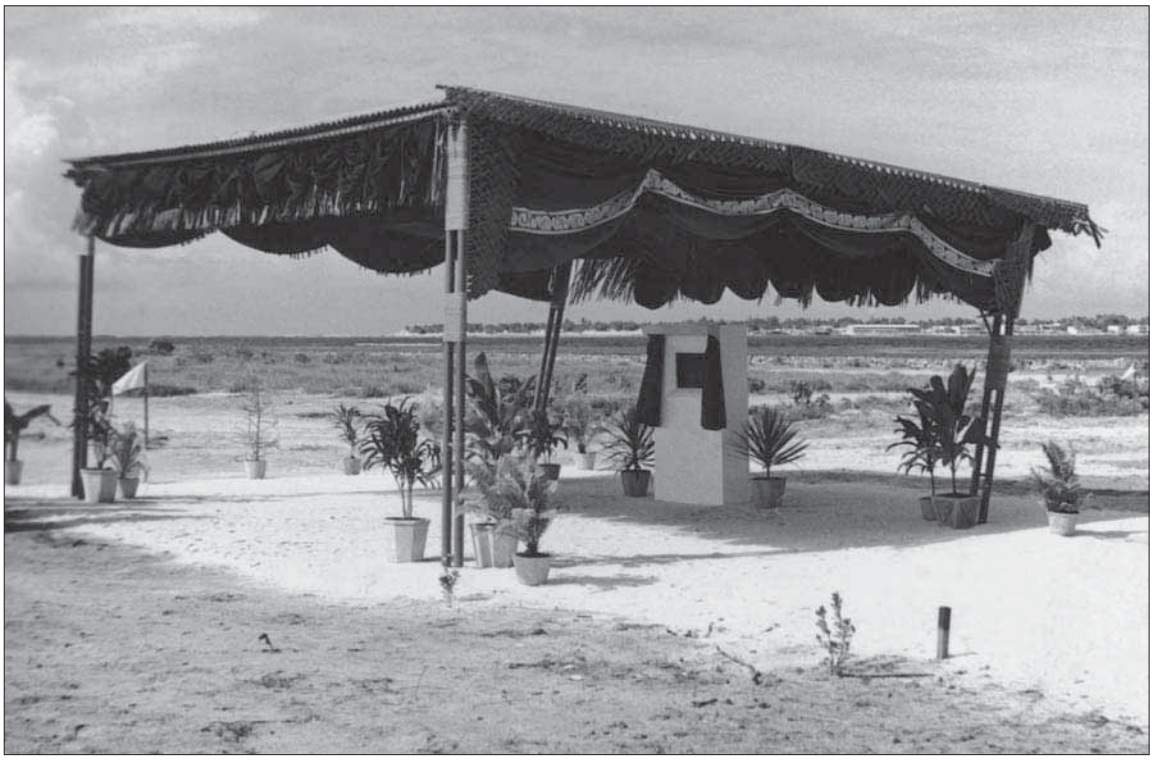

ދެން ކެމެރާ ފެންނަން ހުންނެވި ؛ ؛ ؛ - ،؛ - ؛ ؛ ؛

رسول ﷺ محمد صلى الله عليه وسلم جڪو سرهه ڪرڻ صلوات ۽ سلام موڪلڻ دعاء ٿا ڪرن.

ڳڻو! جيئرو جهم جلسه ڏيو، رعيت سڀ جمع ڪري ٿا ڪري جمهوريه ٿاڻ قانوني رڪوٽ ڪرڻ، هڪ ڏسڻ ۽ ٻڌڻ، ڪوڊ ڪوڊ ڪوڊ رعيت سڀ هڪ ڏسڻ ۽ رعيت سڀ تائيد ڪري هيءُ ڪري اخلاص ڪري ٿا ڪري، ڳالهه ڪري ڪري أخ سڀ أخت سڀ سرن، شڪر ڪري ٿا ڪري. هڪ ڪري ٿا ڪري أضحى عيد ۽ رمضان جو تهنيت ڪو ڪري ٿا ڪري ڪري ٿا ڪري. رڪاڪا ڪري، هڪ ڏسڻ جي جمهوريه ۽ گهر هڪ ڪري ٿا ڪري ڪري ٿا ڪري زعيم سموالامير إبراهيم ناصر ڪري ٿا ڪري نشان غازي ۽ عزت ڪري ڪري شڪر ڪري تعريف ڪري، هڪ ڏسڻ جي فرصت ڏيو ڪري ٿا ڪري.

سڀ ڪري. ڏڪڻ ڏسڻ 21 ڪري ڪري ڪري قومي خدمت ڏيو ڪري، جيئرو ڪري ڪري، جيئرو دولت ۽ ڪري ڪري ڪري، ڪري ڪري أصول ۽ ڪري ڪري ڪري ڪري قانون ڪري خدمت ڪري ڪري قوم ڪري ڪري ڪري ڪري ڪري ڪري. ڪري ڪري ڪري. جيئرو ڪري ڪري سياسي ڪري إقتصادي جيئرو ڪري ڪري ڪري ڪري ڪري ڪري ڪري ڪري ڪري ڪري ڪري ڪري سياسي ڪري إقتصادي ڪري ڪري ڪري حرڪات ڪري ڪري ڪري ڪري لاثيل خدمت ڪري ڪري، سموالامير إبراهيم ناصر ڪري ڪري ڪري، إخلاص ڪري جيئرو ڪري ڪري ڪري ڪري ڪري ڪري إحترام ڪري، شڪر ڪري ڪري. ڪري ڪري إخلاص ڪري ڪري ڪري ڪري.

ڳڻو! ڪري ڪري ڪري، ڪري عزت ڪري مجلس ڏيو، رڪڪري ڪري قانوني رڪوٽ ڪري جيئرو، جيئرو ڪري ڪري ڪري ڪري ڪري، جيئرو ڪري ڪري مسؤليت ڪري ڏيو ڪري ڪري، جيئرو ڪري ڪري خطورة ڪري ڪري، ڪري ڪري ڪري ڪري إحساس ڪري. ڪري ڪري ڪري ڪري لياقت ۽ ڪري ڪري ڪري ڪري ڪري ڪري. ڪري ڪري ڪري جيئرو ڪري ڪري ڪري ڪري ڪري حال ڪري ڪري ڪري ڪري. ڪري ڪري الله ۽ حضرت سڀ توفيق ڪري، رئيس الجمهوريه ٿاڻ واجب ڪري ڪري ڪري ڪري ڪري ڪري ڪري ڪري ڪري ڪري.

جيئرو مقام ڏيو ڪري، ڪري ڪري ڪري ڪري ڪري ڪري ڪري ڪري ڪري ڪري ڪري ڪري

ﷺ. ﺩﻳﺘﻰ ﺩﻫ ﷺ ﻣﻬﺮ ﷺ ﷺ ﷺ

ކ ،ؤ ،ؤ ،ؤ

ﷺ ﷺ ﷺ

2- ތަންތަން ބަދަލުކުރުން ކުރިއަށްގެންދާ ބިલާން ؛ (صفحہ 101)

• 26 ފެব්රުއަری 1965 ވާ ހުކުރުވާ ދުވަހުން ފެށިގެން ދިވެހިން ދިން ؛ ބ. ؛ ؛ ؛

ވިއަންވިއުމުގެ تفصيل بيان ތެރެއިން ހުށަހެޅިފައި ހުންނެވެ.

1- 11 ربيع الآخر 1385 ھ (9 ބުދަންބުރ 1965) ހުކުރުވަން ދުވަހު 8:00 ގައި، صاحب الدّولة الفاضل ابراهيم ناصر ބަންދަ ކުރެއްވިއިރު ކުރިން ބާއްވާ ރަސްމިއްޔާ ކުރިން ބާއްވަން ފެށިގެން ދިވެހި ރާއްޖެ ބަންދުކުރެއްވުން السيّد ابراهيم حليم ތެދުވެދާއިން وزير ން ކ مجلس ން ފެންނާ ކުރިއަށް ام ؤ ،ؤ، صاحب الدّولة الفاضل ابراهيم ناصر ބަންދަ ކުރެއްވި ކުރިން ،ؤ صلوات ،ؤ ،ؤ ،ؤ

ابرهيم ناصر ، ،ﷺ ،ﷺ ،ﷺ ،ﷺ ،ﷺ ،ﷺ ،ﷺ ،ﷺ ،ﷺ ،ﷺ

1- ،ﷺ ،ﷺ ،ﷺ ،ﷺ ،ﷺ ،ﷺ ،ﷺ ،ﷺ 2- ،ﷺ ،ﷺ ،ﷺ ،ﷺ 3- ،ﷺ. ،ﷺ ،ﷺ ،ﷺ ،ﷺ ،ﷺ 4- ،ﷺ ،ﷺ ،ﷺ ،ﷺ. ،ﷺ ،ﷺ ،ﷺ ،ﷺ ،ﷺ ،ﷺ

،ﷺ ،ﷺ ،ﷺ ،ﷺ ،ﷺ ،ﷺ ،ﷺ ،ﷺ ،ﷺ

ވަމުން ދިން، ވެސް ބަންދުކުރުން ވަކިކުރުން ކަން ކުރެވުނުން ހިންދާ، ،ބ ،ؤ ،ؤ ،ؤ

ބިން ބާރުން ބަންދުކުރުން ތަރުތީބުން ހ. ذرير حسن ، ، ،

ހަ ؛ ؛ ؛

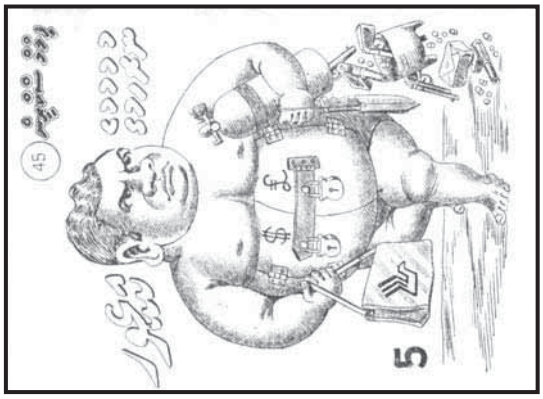

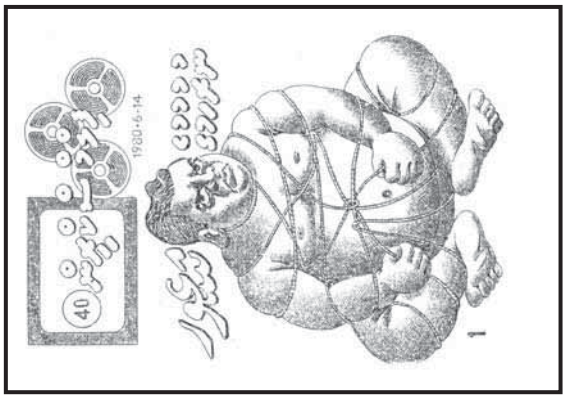

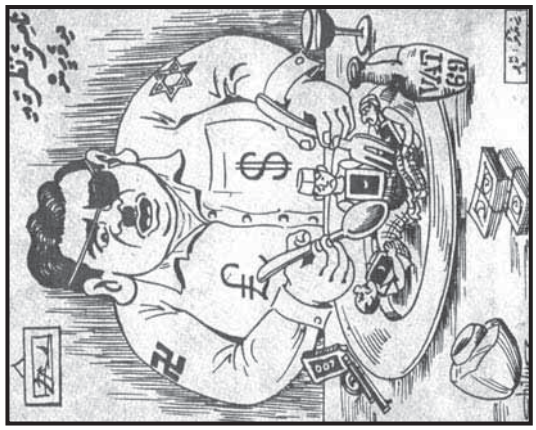

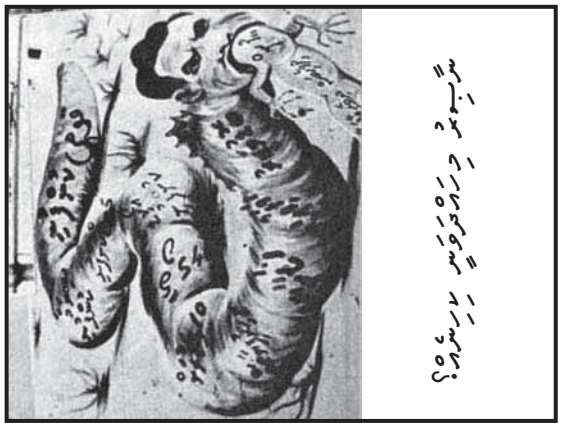
ﷺﷺﷺﷺﷺﷺﷺﷺﷺ

ؤ ؤ ؤ ؤ ؤ ؤ ؤ ؤ ؤ ؤ ؤ ؤ

ؤ ؤ ؤ ؤ ؤ ؤ ؤ ؤ ؤ ؤ ؤ ؤ ؟ - ؤ ؤ ؤ ؤ ؤ ؤ ؤ ؤ ؤ ؤ ؤ ؤ

ؤ ؤ ؤ ؤ ؤ ؤ ؤ ؤ ؤ ؤ ؤ ؤ

ދ.ގ.ބ.ق.ش. ق.ق.ب.ش.ط.ق.ط.ه.ذ.ه.ؤ.ؤ.ه.ؤ.ه.ؤ.ؤ.ه.ؤ.ه.ؤ.ؤ.ه.ؤ

ދ.ވ.ބ.ؤ 3521 ވ.ބ. ؤ.ؤ.ؤ.

ދ ،ؤ ،ؤ ،ؤ

1953 ވަسَ ،ައ،ؤ. ،ؤ،ؤ،ؤ،ؤ،ؤ ،ؤ،ؤ 1958 ،ؤ،ؤ،ؤ ،ؤ،ؤ،ؤ ،ؤ،ؤ،ؤ ،ؤ،ؤ ،ؤ،ؤ

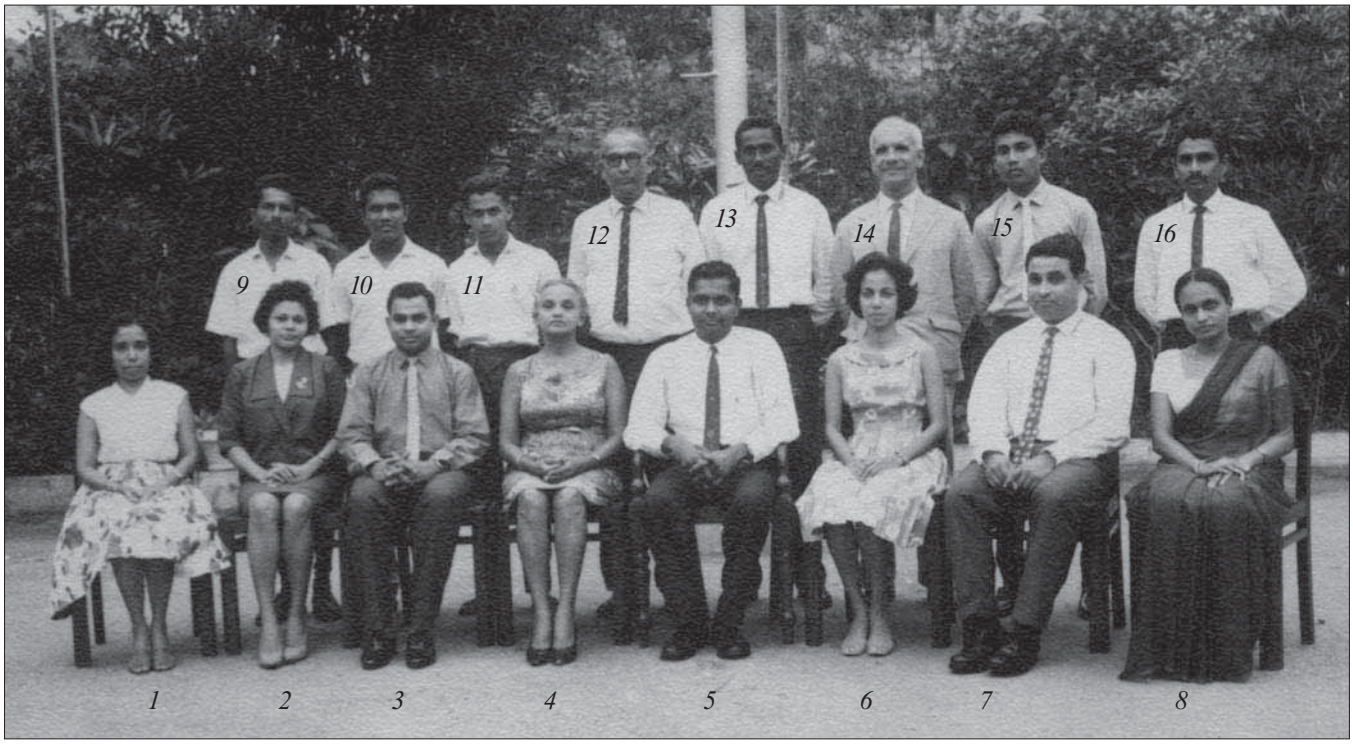

ސﷺ ،ﷺ ،ﷺ ،

● އިންގްރެޒުން ދާންދިން ބަންދުކުރުމުގެ ވިންސަންޓްދ ބۯ 31 ވަނަ ދުވަހު 1957 ވ ހިންދިއްދ ބުރުމަން ؛ عبدالستار ؛ ؛ ؛

ދިވެހިރާއްޖެގެ ވެރިކަން ބަދަލުވެ ދިވެހިރާއްޖެ ،ابراهيم محمد ديدى ،ން. ،ން 1 ދެން 1953 ވ ،ން ،ން ،ން ،ން ،ން ،ން ،ن رئيس الجمهوريه ،ން ،ن محمد امين ،ن ،ن ،ن

● عبدالستار موسى ديدى وفرۋۋگۋۋەكەر ھۆگەمەر ئەرەسۋەرقۇدەتەرەھگۇ ئۆرەھەئەتەرەھو 10 دۇىمكە 1975 كەھۇ. ھەئەدىكەر رەتەرو 6 ق ئەتەرەپر 1977 ھەتۇ. (ئەدەۋىسە ئۇىمەتۇۋەدۇ 138 وەتە صفحه كەرەوەپر 16 ق ئۇرەر 1975 كەر ھەدۇۋدۇرەھو ئەدەتۇ. ئەدەۋىسە ئەدەھۇۋەدۇ 250 وەتە صفحه كەر عبدالستار ھەوفرۋۋگۋۋەتە 10 دۇىمكە 1975 وۋىدەرەر ھۆگەمەر ئۆرەھەئەرەسۋۇ دۇۋۋدەرەھو ئەتەھۇۋەدۇ.) ئەدەھەرەر ھۆگەمەر ترەھو ھەۋەرەتەشەتە دەرەسۋەھەرەئەدۇ. ھەۋەپ ۋۋەر 11 ئۇۋەدەھەر 1978 ھۇئەدەرەر ترەدەرەتەرو. ھەترەۋەسۋەھەر، ابرهيم ناصرۇ رئيس الجمهوريه ئەدۇ ھەتەدۇۋەرەترەۋەتۇ. ● ھەۋەتە رئيس الجمهوريه ئەدۇ دۇۋۋدەرەۋەئەرەكە دەھەدۇتە ھەتەترەۋۋەھەدۇ ھۆگە ھەترەۋەتەھەھو دەرەسۋەھەپر ھۆۋ ۋەشەپرەۋۋ دەرەسۋەھەرەئەدۇ. وەگە 11 ئۇۋەدەھەر 1978 تە 4 ق ئەتەرەپر 1989 ھەتە ۋەشەپرەۋ دەرەسۋەھەر ئەدۇەر ھۆگە رەتەرەۋەھۇ. ● 5 ق ئەتەرەپر 1989 كەر عبدالستار ھەترەۋەتەھەھو دەرەسۋەھەپر ھۆۋ رەۋەھ ھەتەۋ ۋەۋەۋەھەرۇ دەرەسۋەھەرەئەدۇ. ھۇ دەرەسۋەھەرەئەدۇەر 4 ۋەھەتەرەپر 1992 ھەر رەدەھەتە ھۆگە رەتەرەۋەھۇ. ● دەرەسۋەھەتە ھۆگە رەدەرەۋەئەرەكەھ ترەتەرەھەتە ۋەتەرەدەر ۋەترەدەھەتەرەھو ۋەترەدەھەرەتۇ ھەتەرەكەھۇ. ھۆتۇ! ھەرەھەھەرەتۇ ھەتەرەكەھۇ. ھەدەتەتە 21 ھەرەتەرەكەر ۋەھەھو ۋەترەدەھۇ ھەتە عبدالستار موسى ديدى دەرەتەدەۋۋەھو دەترەتەسەۋ 35 ھەرەتەتەۋەر، 56 ھەرەتەۋ ھەدەتەۋەۋەكەھۇ. دەرەتەۋەسە دەۋەتر ھەرەتە ھەرەھەھەرەتەھەتە ھۆگە ھەرەتەھو ۋەتەھەتەھۇ ۋەتەھەتە ۋەترەدەھە ۋەھەتەر ۋەترەھەۋەدۇ ۋەھەۋەگەر ھەۋەكەر ھەۋەكەھۇ. ياالله! ھەۋەسەۋەتەتە ھەتەۋەتەرەتە ۋەتەۋەسەتەر ۋەتەۋەگەر ھەۋەۋەسەۋەتەۋ! آمين

ئۆھەتەۋەرەۋۋ ۋەترەۋەر ھەتەھ

سۋھەتەھە ھەتەھ ھەۋ ھەتەۋەگە ۋەۋەۋ

ئۆھەتەۋەگەرەۋەر ۋەترەۋەدەرەۋەتە ھەتەھ، سۋھەتەھە ھەتەھ ھەۋ ھەتەۋەگە ۋەۋەۋەھۇ. دە ھەتەھ دەرەۋەتە عبدالستار موسى ديدى ۋە ۋەتەتەسە دەرەسۋەھەرەئەدۇ. رەۋەھەترەۋەۋەسە ھەتەۋەتە. ترەۋەسەرەتە رەۋەتە، ۋەرەسۋەتەرە ۋەھەھ ھەتەرەۋە ۋەھەۋەتە. ھەر، 9 ھەۋەپرە 1976 وە رەرەترەۋەرەتە. ھەتەۋەسەرەتە رەۋەتە، ھەتەھ ھەۋ سەۋەتەرە ۋەھەۋەتە. ھەر، 7 ۋەر 1981 وە ھەۋەسەۋەۋەترەۋەرەتە.

ئۆھەتەۋەرەۋەتە ۋەترەۋەر ھەتەھ سۋھەتەھە ھەتەھ ھەۋ ھەتەۋەگە ۋەۋەۋەتە، 4 ۋەھەتەرەپر 1974 وە رەۋەترەۋەر رەسەترەر 9.30 كەھۇ. ھەترەۋەسەۋەر ھەرەتەسەۋەتەترەر "ۋەتەۋەرەھە" ترەۋەرەتەرەۋ ۋەتەۋەۋە صفحه كەر ھەۋەرەر ۋەترەۋە، ھەۋەرەكەر ترەۋەسەۋەۋەھەتە. سۋھەرەھەرەتە ھەۋەۋەرەۋە: ئۆھەتەۋەرەۋەتە ۋەترەۋەر ھەتەھ سۋھەتەھە ھەتەھ ھەۋ ھەتەۋەگە ۋەھەۋەھە ۋەۋەكەر رەۋەۋەھەتە. ھۇ. ھەرەكەھۇ.

'ترەۋەرەئەتەۋەۋ ئۆھەتەۋەرەۋەر ئۆھەتەۋەكەر رەۋەۋەتە ۋەترەۋەر ھەتەھ 9.30 ۋەھەر ۋەۋەكەر ھەۋەترەۋەھەۋەر رەترەۋەتەھەتە. ھەر سۋھەتەھ ھەتەھ ھەۋ ھەتەۋەگە ۋەترەۋەتە ۋەۋەكەر رەۋەۋە ۋەھەۋەتە. دەھەتەھ رەۋەۋەس، سو. ھەۋ ھەسۋەھەرەۋ ھەۋەرۋ رەۋەسەۋەكەر ھەتەر! رەھەس ۋەۋ رەسەھەتەرەۋ ۋەۋەرەھەۋەتەھ رەترەھەرەتە. ھەتەھ رەۋەترەۋەتەۋ، ئۆھەتەۋ دەرەسۋەھەر ھەۋ ۋەتەتەسە ھەتەرەھەۋ ھەۋەۋەسەۋ ھەترەۋەتەھەۋەۋ دەتەۋەترەتە. دەرەسۋەھەتەرەھەۋ ھەتەۋەگەرەۋ ھەتەۋەۋ ۋەتەۋەھو دەرەسۋەھەر ھەۋ ۋەتەۋەسە دەسۋەھەر ھەۋ. ھەترەۋەگەر ھەتەۋەۋەرەۋەكەر ۋەتەۋەۋ ھەتەرەتەھ ھەترەۋەتەھ ۋەترەۋەتەھەۋەۋەسە

ކުރިން ބަންދުކުރެވިފައިވާ ބޭންކުގެ ބިल्डिङ् ހުންނަ ބިން ހުންނަ ބިން ، عبدالستار موسى دیدی ؤ ګرلاؤګرمالاوګې

ކުރިން ބަންދުކުރެވިފައިވާ ބިल्डिङ् ، ،
ހ،ؤ،ؤ،ؤ

ކުރިން ބ.ދ. ދ.ކ.ކ. ، ،ﷺ ،ﷺ ،ﷺ

ކުރިން ، ،ކ ،ؤ ،ؤ ،ؤ

ؤرمسؤىمرؤىمر مؤسؤم ترؤىرىمؤهقؤىم ھىمرىھ رىؤؤىمر ؤىمرمؤترؤسؤىھ ھىمدؤىمؤ ؤرىمؤؤىم ترىىؤؤم. الله ؤ ىمؤترؤؤىمىھ، ؤھمقؤىم دىسؤمؤذؤھؤ ىىمرىمرىھؤىھؤ. ىھم، ترىىمؤؤ دىسؤىىؤىم رىمرؤ ھىمرىھرىھ ترؤىرىمرىم ىرترؤمؤترؤ ترؤؤرؤم، ھؤىرىمرؤقىؤ ؤھؤترىم ترىىمؤؤ ىمىمؤدىم ىمىمؤدىم، ترؤىرىمؤ ترؤىرىمؤهقىىؤىم ؤىىمھ ھ ؤىمدؤىم ترؤىرىمؤهقىىؤىم مؤىىمرىؤدىمؤ مىمرىم ترىرىمؤىىؤ ؤھؤىمؤ.

ىىمؤدىرىسؤھىرىم دىرىم ترىمىمرؤىسؤ ؤىىمؤىم ھؤىرىمؤىم ىمىمىؤھؤىم ھىمرىھ ىؤؤىم ىمؤ ىمىمىؤھؤ. ترؤىرىمؤهقىؤ رئيس الجمهوريه صاحب الدولة الفاضل ابراهيم ناصر ىمرىمرىھىمرىؤىم ىرىؤؤ (ىىرىؤىم ؤؤىؤ ؤ ىىمىمؤىم ؤىىمؤ) دىرىمرىم سؤؤىؤىمرىمؤىم ؤىىمؤ، ىمرىمرىھ ؤىمؤىمؤىم ؤرمسؤ رىىمؤ رىمىمؤىمؤىم ھؤىمقؤ ترىىمؤؤىم ھؤىمقؤىم ؤىمؤىمؤىم ىمؤىمؤىمؤ ؤىىمؤ، ھؤىمؤىمؤىم ؤىىمؤىمؤىم ؤىمؤىمؤىم ىمؤىمؤىمؤ ھؤىمقؤىم ھؤىمقؤىم ؤىمؤىمؤىم ىمؤىمؤىمؤ.

ھؤىمقؤىم ؤىىمؤىمؤ ؤىىمؤ ترىىمؤؤؤ دىرىمؤ ترؤىرىمؤىم ىمىمؤىمؤىمؤ ىمىمؤىمؤىمؤ. ىمؤؤ ھؤىمقؤىم رىىمؤؤىم دىرىمؤ ىمىمؤىمؤىم ھؤىمقؤىم ىمؤىمؤىمؤىم ىمؤىمؤىمؤىم ىمؤىمؤىم

ހއ.ބ. ،ؤ ،ؤ ،ؤ

ؤرمؤمؤىرىرؤىش، ىرؤؤق، ىرؤىمى ؤىشؤقىرىرىشىؤىرؤىش دىؤ ھىرىؤىشىرىرؤىرىشىؤىر ىرىشىرىدىش. ىرىشىرىدىؤىرىرىدى، دىشىرىرىھىرؤىش، ھىشىرىرھىدؤ ھىر ىرىئىرىرىشىؤ.

ھىشىئىدى رىبىرؤ ھىشىرىرىرىھىؤىش، بىرىبىرىرىھىبىرىؤىس، ؤىبىرىؤىش ؤىبىرؤىرىئىبىرىدىرىرىدى، زىدىؤىرىرىبىرؤ ىرىؤىشىرؤ. ھىرىئىدىؤ ؤىبىرىش ھىؤىئىدىرىرؤ ھىشىرىئىدى ؤىبىرىشىرىئىرىؤىش ھىشىرىرىدى ھىؤىشىھىر رىبىر ؤىرىرىرىؤ. ؤىرىشىھىدى ىشىبىرىرىھىؤىئىر ھىرىرىرىش ھىشىئىبىرىرىش ھىشىئىدى ىرىئىرىرىھىؤىئىر، ىشىھىھ ھىشىرىر ھىؤ ھىشىئىدى ىئىھىؤىھ رىئىؤىرىش ؤىبىرىشىرىئىرىش ھىؤىبىرىئىدىرىش، ھىؤىئىدىرىرىدى ھىشىرىئىدىؤىئىر ھىرىئىدىھىؤ. ھىشىرىؤىئىدىشىرىؤىش ؤىبىرىش، ىشىھىھ ھىشىرىر ھىؤ ھىشىئىدىرىر، ھىشىئىدى ىشىبىرىئىدى ؤىبىرىؤىئىدى ھىر ھىشىرىھىئىدىؤ ھىر ھىشىرىر. ھىبىر ؤىھىشىرىر، ىشىھىھ ھىشىرىر ھىؤ ھىشىئىدىرىر، ھىشىئىدى ىشىبىرىئىدى ؤىبىرىؤىئىدى ھىر ھىشىرىھىئىدىؤ ھىر ھىشىرىر. ھىبىر ؤىھىش

26 ڤېব্রۇۋرى 1965

ۋىزىۋەتتىكى ئېرىشىش ھەققىدە ئېلان قىلىنىش

پايتەختىدىكى السلطان محمد فريد الاول مەھەللىسى وزيرالاعظم صاحب الدولة ابراهيم ناصر 29 ڤېۋرال 1965 چى ھەپتىنىڭ 10.30 دە ئۆزلىرىنى ئېلىۋاتقان "ۋېلۋېۋىسھېلىر" سۈچىسىنى ئېلىپ، ئېرىقى ئۆمۈتسىزلىنىش ئەھۋالىدا ئايرودىرومنى كۆزلىگەن. چۈنكى ڤېۋرال 1965 نى قۇرۇ - مىشمارىغا ئاساسلانغان ھۆججەتلەر ئىمزالانغان. ئېۋىرقىرىغىدىكى ھىسۇۋىرىنى سۈچىسىنى ۋەيدىسىنىڭ، ھۆججەتنىڭ ئېنىقلىقىنى ئاساس قىلىپ سۈچىسىنىڭ سۈچىنى ئالماشتۇرۇش.

ئامېرىكىنىڭ قىسىمىغا ئۇچرىغان ئەۋرىشىم ئەۋەقىسى چېۋىرىدە، ئامېرىكىدىن كېلىۋاتقان ھۆججەتلەر ھازىرغىچە ئاساسەن ھۆججەتلەر ئىمزالانغان. ئېۋىرقىر دولەتنىڭ وزيرالاعظم ئىگىسى الفاضل ابراهيم رشيد ۋېگىزۋېس، ئېلىۋاتقان ئەھۋالدىن قىلىنغان ئۇچۇرلار، ھۆججەتلەر ئىمزالانغان ھامىلىسى ۋېگىزۋېتىدىن ھازىرغىچە ۋەيدىسىنىڭ. ئەۋەقىسى ۋەيدىسىنىڭ ئېۋىرقىر دولەتنىڭ سەۋەبىدىن الفاضل عبدالستار موسى ديدى ئۈستىگە ۋېگىزۋېتىلگەن.

ھازىرقى ئەھۋالدىن كېلىپ چىقىپ، ئامېرىكىنىڭ سۈچىسىنى ئېلىپ كېتىش ئۈچۈن ئەمەلدىكى ئىمكانىيەتلەر ئىشلىتىلىۋاتىدۇ. ئەۋەقىسى، ھازىرقى ئەھۋالدىن سۈچىسىنى ئېلىپ كېتىش ئۈچۈن ئىمكانىيەتلەر ئىزدەنمەكتە. ئەۋەقىسى ئېۋىرقىر دولەتنىڭ سەۋەبىدىن ئېلىپ كېتىش ئۈچۈن ئۇچۇرلار ئىزدەنمەكتە. ھازىرسىنى چەكلەش ئەۋەقىسى ئەۋەقىسى ئىشلىتىلىۋاتىدۇ. ھازىرسىنى چەكلەش ئەۋەقىسى ئىشلىتىلىۋاتىدۇ.

ئېۋىرقىر ئەۋەقىسى سۈچىسىنىڭ ئېرىشىش ئۈچۈن ئىشلىتىلىدىغان ئۇچۇرلار، ھۆججەتلەر ئىمزالانغان ئەھۋالدا ئىمزالانغان ھۆججەتلەر ئىمزالانغان ھۆججەتلەر ئىمزالانغان ئەھۋالدا

"ދިވެހިރاજ્ય"ން ކުރިން 11 ވަނަދަފުރުން ބާރު، ހިންދުންގެ ބިން ދިވެހިންނަށް ލިބިދާނެ ވަކިން ބާރުން ބަދަލުކުރެވުނު ބިން ދިވެހިންގެ ބިން ކަން ބަންދުކުރެވިދާ ކަންކަން ކުރިން ދިވެހިންނަށް ބާރުން ހިންދުން ބަދަލުކުރެވިދާ ކަންކަން ކުރިން ދިވެހިންގެ ބިން ،ދ ،ދ،ދ،ދ،ث،ث،ث

ژۯژۯرَدَ ڊِسِرۏَسْ ئاڊَبِرڈَرْ ئاپَرَمْۏْرْ سِرڈْسِ

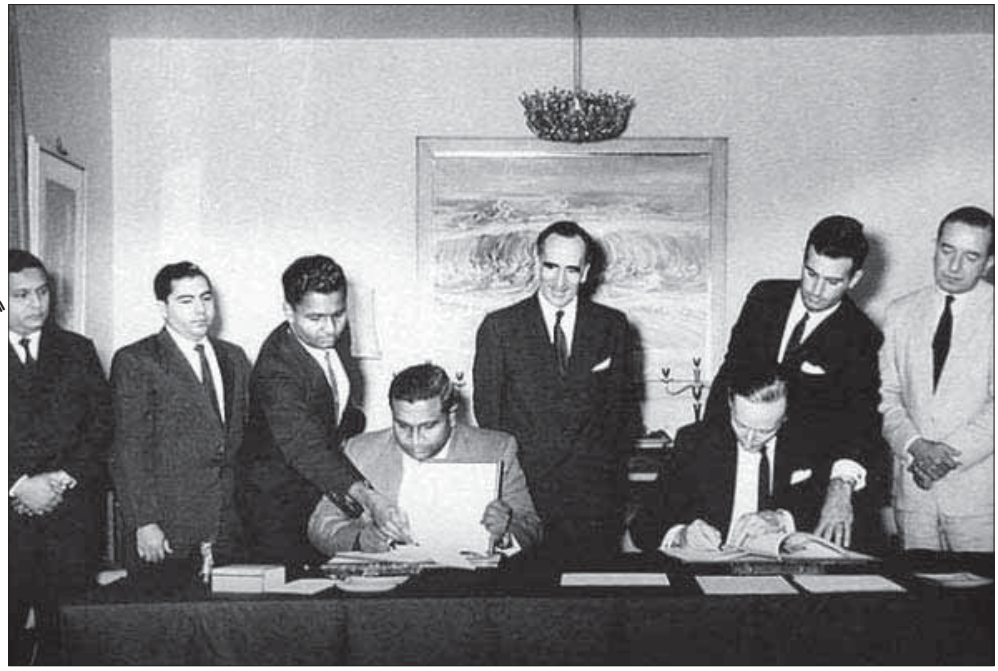

ئاوەیبەرقەرەمە:
- ئەحمەد علی دەسپەند ۋەزىرىنىڭ ئورۇنباسارى
- ئەسىمە احمد ئىسمائىل دەسپەند 3 نومۇر سەرخىل
- عبدالستار موسى دىيىكى سەۋەبتە

ئاوەیبەرقەرەمە:
- ھەسەن مەرۋەرنىڭ مەسئۇلىيەتلىك ساھىبخانىسى
- ئۇ. ئەھمەد ۋە I نومۇر سەرخىل
- ئىبراھىم ناسىر ئەلچىلىق رەئىسى

ژۯژۯرَدَ ڊِسِرۏَسْ ئاڊَبِرڈَرْ ئاپَرَمْۏْرْ سِرڈْسِ

ژۯژۯرَدَ ڊِسِرۏَسْ ئاڊَبِرڈَرْ ئاپَرَمْۏْرْ 10 ئۇيۇنبەر 26 ئىيۇن 1965 ۋە ئۇچۇرلۇق سەۋەبتىكى ھەسەنىيە رەئىسىلىقىدىكى رەسمىي ھۆججەت ئىمزالاشقان ئىدى. ژۯژۯرَدَ ڊِسِرۏَسْ ئاڊَبِرڈَرْ ئاپَرَمْۏْ ئەۋۋەلقى ئىبراھىم ناسىر ئىدى. ھەسەنىيە ئۇنىۋېرسىتېتىدىكى ئوقۇغۇچىلار رەئىسىلىقىدىكى رەسمىي ھۆججەت 16 ۋىلايەتنىڭ ژۯژۯرَدَ ژۯژۯرَدَ ھەسەنىيە ئىسىملىرىنى ئۆزىگە مەركەزلەشتۈرگەن ژۯژۯرَدَ ڊِسِرۏَسْ ئۈچۈن ئىشلەنگەن ئىدى.

ڊِسِرۏَسْ ئاڊَبِرڈَرْ ئاپَرَمْۏْرْ سِرڈْسِ 26 ئىيۇن 1965

ދ.ގ.ބ.ދ.ش.ھ.ބ.ګ ،ش.ھ.ت.ګ.ھ.ت.ګ.ھ.ت.ګ.ر.ش.ګ.ر.ش.ګ.ر.ش

ދ.ގ.ބ.ؤ.ދ.ھ.ؤ.ګ.ؤ ؤ.ګ.ؤ.ؤ.ګ.ؤ.ؤ.ګ.ؤ.

ދ.ڊ.ﷺ ، ﷺ ، ﷺ (26 ﷺ 1965)

ﷺ ، ﷺ 26 ﷺ 1965

އެމްބަސީ ދިވެހިރާજ އެލްބާ ڪورڊ ڪرڻ - 26 ڊسمبر 1965

އެލްބާ ڪورڊ ڪرڻ ۽ ٻين ڪم - ڊگهو:

ڊهرڪو، 2014 وسري رات ۾ 22 ۽ ڪوڪو. هڪ سال اڳ ڊگهو ڊيوس جي وزير ابراهيم رشيد هن ڪم ڪيو. ان کان پوءِ ڊيوس البم ڪورڊ ڪرڻ ۾ ناصر جو ڪردار ادا ڪيو. گهڻو وقت ڪم ڪرڻ کان پوءِ البم تيار ٿي. سڀني کي البم جو آواز پسند آيو.

سڀني کي البم جو آواز پسند آيو. البم 26 ڊسمبر 1965 ۽ ڪوڪو ڪرڻ جو ڏينهن مقرر ٿيو. هڪ ڪلاڪ 10 ڪلاڪ تي ڊيوس البم ڪورڊ ڪرڻ ۾ ٻين ڪم ڪرڻ کان پوءِ، 4 ڪلاڪ ۾ ڊيوس البم ڪورڊ ڪرڻ ۾ مصروف هو. ڊيوس جي ڪم ڪرڻ جي طريقي کي ڪم ڪرڻ جو طريقو سمجهڻ ۾ آسان هو. ان کان پوءِ ڊيوس البم جي ڪم ڪرڻ ۾ مصروف هو. البم جي ڪم ڪرڻ ۾ ڪجهه وقت لڳو. البم جي ڪم ڪرڻ ۾ ڪجهه وقت لڳو.

البم جي ڪم ڪرڻ ۾ ڊيوس جي مدد ڪرڻ ۾ ڪجهه ماڻهو شامل هئا، ڪم ڪرڻ جي طريقي ۾ ڪجهه تبديليون آيون، البم جي ڪم ڪرڻ ۾ ڪجهه وقت لڳو.

ދިވެހިރާއްޖެއަށް ފެބްރުވަރީ 26 ވަނަ ދުވަހު 1965 ވާ ހުކުރުވާދުން ފެށިގެން 27 ވާ ތާریخުން ފެށިގެން ބަންދުކުރެވުނު "ދިވެހިދިވެހި" ގެ ބަދަލުގައި ތާދުވެ ،ބަދަލުވެ ،ބަދަލުކުރެވۭ ،ބަދަލުކުރެވۭ ،ބަދަލުވۭ ،ބަދަލުވۭ ،ބަދަ ،ބ. ،ب.

"ދިވެހިދިވެހި" ގެ ބަދަލުކުރެވިފައި

ދ ،ؤ ،ؤ ،ؤ ،ؤ

26 ،ف ،ف ،ف ،ف 1965 ◀ ،ؤ ،ؤ ،ؤ ،ؤ

ڊيوسرحد هاءِ رياست (ڊائريڪٽر) جي طرف
مان ڏاڙهو ڪيو ويو ۱۱۵ هزار ڪلو
ڊيوسرحد ۱۱۱۰۰۰

27 ج ڤ ڤ 1965 - ١٣٨٥.٣.٢٨ هـ
3
ڤ ڤ ڤ

(I)

(J)

(K)

(L)

(M)

(N)

(O)

ژورنالسٹ ، ژورنالسٹ ، ژورنالسٹ ، ژورنالسٹ وزیر الأعظم ، ژورنالسٹ ، ژورنالسٹ

ژورنالسٹ 26 ڤېب ۱۹۶۵

ژورنالسٹ ، ژورنالسٹ حوالہ ژورنالسٹ ژورنالسٹ ژورنالسٹ

ڤرۋيزيڊنٽ ۽ وزيرالأعظم ۽ ڪيبنيٽ وزيرن جي ڪانفرنس

26 ڤ ڤروري 1965م

ڪانفرنس جو ڪم شروع ٿيو.

صدر صاحب جو افتتاحي بيان پڙهي ٻڌايو ويو.

صدر صاحب جو بيان پورو ٿيڻ کان پوءِ ڪيبنيٽ سيڪرٽريٽ جي سيڪرٽري صاحب ڪانفرنس جي ايجنڊا پڙهي ٻڌايو. هيٺيون عبارت پڙهي ٻڌايو:-

صدر صاحب جو حوالو ڏيندي ڊاڪٽر ابراهيم ناصر صاحب پارليامينٽ جي سڀائين جي ڪارروائي ۾ ڪيبنيٽ جي فيصلن جي ٻيهر ڪم ڪرڻ جي سلسلي ۾ ڪيبنيٽ جي فيصلن جي ٻيهر ڪم ڪرڻ جي حڪمت عملي تي ڳالهائيندي چيو ته اسان جي حڪومت جي ڪم ڪرڻ جي طريقي ۾ ڪجهه تبديليون آڻڻ جي ضرورت آهي. هن چيو ته اسان جي حڪومت جي ڪم ڪرڻ جي طريقي ۾ تبديليون آڻڻ جي ضرورت آهي ته جيئن اسان جي حڪومت جي ڪم ڪرڻ جي رفتار تيز ٿي سگهي. هن چيو ته اسان جي حڪومت جي ڪم ڪرڻ جي رفتار تيز ٿيڻ جي ضرورت آهي ته جيئن

[illegible]

2- [illegible]

3- عيني [illegible]

4. [illegible]

[illegible]

[illegible]

[illegible]

ڦرسان ٿيندڙ ڳالهه سڀن جو ڄاڻ

26 ڊسمبر 1965ء

[illegible]

ڀرڳوئيءَ جمهوريءَ جو صدر ڪ.ڊي. الفاضل ابراهيم ناصر ڊاڪٽر [illegible] 30 ڪلاڪ [illegible] 26 ڊسمبر 1965 ڏينهن ڀرڳوئيءَ جمهوريءَ [illegible] سياسي [illegible] خارجي [illegible] 8 ←

ﷺ ﷺ ﷺ

GOVERNMENT OF THE MALDIVE ISLANDS

Date 26th July, 1965.

To: The High Commissioner for the United Kingdom,
Colombo.

Sir,

I have received your letter of today's date reading as follows:

"I refer to Clause N of the Agreement signed today between Her Majesty's Government in the United Kingdom and the Government of the Maldive Islands which restricts the movement of goods, provisions and equipment, arms and ammunition and all types of military equipment and the movement of British Forces in the Maldive Islands without the consent or agreement of the Maldivian Government.

2. The United Kingdom Government requests the Maldivian Government to agree that the presence of members of the British Forces on Maldivian soil outside the Agreed Areas due to accident or involuntary cause shall not be considered to be in breach of the provisions of the said Clause N."

I am writing to inform you on behalf of the Government of the Maldive Islands that they give their consent to the request made therein.

I am, Sir,
Your obedient Servant,

IBRAHIM NASIR
PRIME MINISTER.

mp:

BRITISH HIGH COMMISSION
COLOMBO

26th July, 1965.

Sir,

I refer to Clause N of the Agreement signed today between Her Majesty's Government in the United Kingdom and the Government of the Maldive Islands which restricts the movement of goods, provisions and equipment, arms and ammunition and all types of military equipment and the movement of British Forces in the Maldive Islands without the consent or agreement of the Maldivian Government.

2. The United Kingdom Government requests the Maldivian Government to agree that the presence of members of the British Forces on Maldivian soil outside the Agreed Areas due to accident or involuntary cause shall not be considered to be in breach of the provisions of the said Clause N.

I am, Sir,

Your obedient Servant,

A CERTIFIED TRUE COPY .....

Excellency The Hon. Mr. Ibrahim Nasir
Prime Minister of the Maldive Islands.

GOVERNMENT OF THE MALDIVE ISLANDS

Date 26th July, 1965.

"I would be grateful if you would confirm that the Maldivian Government agree as mentioned in paragraph 2 above and would confirm the understandings referred to in paragraph 3 above."

I am writing to inform you on behalf of the Government of the Maldive Islands that they give their agreement to the proposals in paragraph 2 of this letter and confirm the understandings in paragraph 3.

I am, Sir,
Your obedient Servant,

IBRAHIM NASIR
PRIME MINISTER.

mp:

GOVERNMENT OF THE MALDIVE ISLANDS

Date 26th July, 1965.

To: The High Commissioner for the United Kingdom,
Colombo.

Sir,

I have received your letter of today's date reading as follows:

"I refer to Clause N of the Agreement signed today between Her Majesty's Government in the United Kingdom and the Government of the Maldive Islands which restricts the movement of goods, provisions and equipment, arms and ammunition and all types of military equipment and the movement of British Forces in the Maldive Islands without the consent or agreement of the Maldivian Government.

"On the understanding that the Maldivian Government agree that the United Kingdom authorities in the Agreed Areas may supply insecticides and medical goods to Maldivians in Addu Atoll and may sell to Maldivians employed in the Agreed Areas refreshments for consumption by them within the Agreed Areas and may sell goods for removal from the Agreed Areas only to Traders in Addu Atoll nominated from time to time by the Maldivian Government, the United Kingdom Government agree that they will, within one year from the signing of the said Agreement and thereafter, pay the Maldivians employed in the Agreed Areas in cash only.

"The United Kingdom Government will supply to the Maldivian authorities a copy of an invoice of goods sold to the nominated Traders. They understand that goods so sold to the Traders will be subject to reasonable import duties at rates not in excess of those payable generally in the Maldive Islands. They further understand that the Maldivian Government will collect these duties from the said Traders.

/"I would

so sold to the Traders will be subject to reasonable import duties at rates not in excess of those payable generally in the Maldive Islands. They further understand that the Maldivian Government will collect these duties from the said Traders.

4. I would be grateful if you would confirm that the Maldivian Government agree as mentioned in paragraph 2 above and would confirm the understandings referred to in paragraph 3 above.

I am, Sir,

Your obedient Servant,

A CERTIFIED TRUE COPY .....

BRITISH HIGH COMMISSION
COLOMBO

26th July, 1965.

Sir,

I refer to Clause N of the Agreement signed today between Her Majesty's Government in the United Kingdom and the Government of the Maldive Islands which restricts the movement of goods, provisions and equipment, arms and ammunition and all types of military equipment and the movement of British Forces in the Maldive Islands without the consent or agreement of the Maldivian Government.

2. On the understanding that the Maldivian Government agree that the United Kingdom authorities in the Agreed Areas may supply insecticides and medical goods to Maldivians in Addu Atoll and may sell to Maldivians employed in the Agreed Areas refreshments for consumption by them within the Agreed Areas and may sell goods for removal from the Agreed Areas only to Traders in Addu Atoll nominated from time to time by the Maldivian Government, the United Kingdom Government agree that they will, within one year from the signing of the said Agreement and thereafter, pay the Maldivians employed in the Agreed Areas in cash only.

3. The United Kingdom Government will supply to the Maldivian authorities a copy of an invoice of goods sold to the nominated Traders. They understand that goods

...so

A CERTIFIED TRUE COPY .....

His Excellency The Hon. Mr. Ibrahim Nasir
Prime Minister of the Maldive Islands.

authorised Service organisations. This definition also includes the dependents of such military and civilian personnel but excludes all persons who are nationals of or ordinarily resident in the Maldive Islands, or whose presence in the Maldive Islands does not arise from the operation of this Agreement.

"Armed Forces" means any members of armed forces, warships and military aircraft.

"Authorised Service Organisations" means the organisations customarily accompanying the British Forces.

"Agreed Areas" means the whole area of Gan Island in Addu Atoll, and the demarcated 110 acres of Hithadoo Island of the same Atoll.

"Outside the Agreed Areas" means any Maldivian territory outside the Island of Gan in Addu Atoll and the demarcated area on the Island of Hithadoo of the same Atoll.

to the reception and transmission of messages, signals and communications only.

CLAUSE N

The United Kingdom Government undertake not to allow in any way, any item or items of goods, provisions or equipment, all types of arms and ammunition or all types of military equipment which have been imported by the United Kingdom Government to be taken or moved to Maldivian soil outside the Agreed Areas without the prior consent of the Maldivian Government. The United Kingdom Government further agree that all movements of Members of the British Forces (as defined in Clause O of the Annexure of this Agreement) shall be fully restricted to the Agreed Areas, the territorial waters adjacent to the Agreed Areas and the lagoon of Addu Atoll, unless otherwise agreed to by the Maldivian Government. This clause shall not affect any right of passage of vessels in accordance with normal international practice.

CLAUSE O

In this Agreement and Annexure:

"British Forces" means the personnel of Her Majesty's Sea, Land and Air Forces and accompanying civilian personnel who are employed by or serving with such Forces, directly or through their contractors or

/authorised

Island and Radio Station on Hithadoo Island and for the exclusive use or consumption of members of the British Forces.

CLAUSE J

A member of the British Forces in the Maldive Islands in pursuance of this Agreement shall not be subject to any tax, duty or other impost by the Maldivian Government, either on himself, his income or on his moveable property.

CLAUSE K

Members of the British Forces shall not be subject to the jurisdiction of the Courts of the Maldive Islands, and the duly authorised Authorities of the United Kingdom shall be entitled to exercise full jurisdiction within the Agreed Areas, over members of the British Forces.

CLAUSE L

The United Kingdom Government shall have the right to establish and maintain Postal Services for the exclusive use of the members of the British Forces.

CLAUSE M

The United Kingdom Government agree that the use of the Radio Station on Hithadoo shall be restricted

/to

Kingdom Government of their rights under this Agreement. Further, the Maldivian Government shall take all reasonable steps to preserve and uphold the rights, powers and authority accorded to the United Kingdom under this Agreement.

CLAUSE H

The United Kingdom Government may establish in the Agreed Areas, directly or through authorised Service Organisations, the institutions necessary to provide canteens, messes and facilities for social, recreational and cultural activities, exclusively for members of the British Forces. These institutions and any authorised Service Organisation through which they may be established, their equipment, the services they provide and the goods and commodities they sell, will not be subject to any taxes, duties or other imposts or to any legislative requirements as to the constitution or activities of the institutions or organisation.

CLAUSE I

The United Kingdom Government and their contractors and authorised Service Organisations may import into the Agreed Areas of Addu Atoll, free of any taxes, duties or other imposts, goods and commodities required exclusively for the purpose of the construction or operation of the Airfield on Gan

/Island

CLAUSE E

During the continuance of this Agreement, the Maldivian Government undertake not to grant any private rights to any person or persons in the Agreed Areas, without securing the prior agreement of the United Kingdom Government in writing. Similarly, the United Kingdom Government undertake not to grant any such rights without securing the prior agreement of the Maldivian Government in writing.

CLAUSE F

If, on the expiry of the period stipulated in this Agreement, further provision by the agreement of both Governments has not been made and signed to extend the period of this Agreement, the United Kingdom Government shall at their discretion be free to remove from the Agreed Areas all the equipment and supplies of the United Kingdom Government, within a period of one year. The United Kingdom Government will ensure that in removing the equipment and supplies no avoidable damage shall be done to any buildings or constructions. All that remains behind at the end of the said one year shall be the property of the Maldivian Government.

CLAUSE G

The Maldivian Government agree that they will not interfere in any way with the exercise by the United

/Kingdom

ANNEXURE

CLAUSE A

During the period until the 15th day of December 1986 the Maldivian Government will, if the United Kingdom Government so request, receive a Representative of the United Kingdom Government.

CLAUSE B

For the purpose of the exercise of the rights of the United Kingdom Government under this Agreement the Maldivian Government will afford all reasonable assistance.

CLAUSE C

The United Kingdom Government shall have the right to lay and maintain submarine cables between Gan Island and the Radio Station on Hithadoo Island in the intervening and adjacent waters.

CLAUSE D

The activities of Her Majesty's Forces in the Agreed Areas shall in no way interfere with any legitimate rights of the people of Addu Atoll outside the Agreed Areas except for such precautions as may be necessary for the safety and security of life and property.

/CLAUSE E

ARTICLE 6

This Agreement shall come into force on the Twenty-Sixth day of July 1965, from which date all previous agreements and understandings shall cease to be effective.

IN WITNESS whereof the undersigned, being duly authorised by their respective Governments, have signed this Agreement.

Done in duplicate at Colombo this Twenty-Sixth day of July 1965 in the English language.

For Her Majesty's Government in the United Kingdom of Great Britain and Northern Ireland:

For the Government of the Maldive Islands:

utilise the lagoon of Addu Atoll and the territorial waters adjacent to the Agreed Areas for recreational purposes for the British Forces and for the maintenance of such facilities as are specified and agreed in this Agreement and Annexure.

Until the 15th day of December, 1986, the United Kingdom Government may maintain within the Agreed Areas such Armed Forces as they may think fit for the exercise and use of the rights and facilities accorded to them under this Agreement. Nothing herein or hereafter contained in this Agreement shall impair the Sovereign Status of the Agreed Areas as part of the State of the Maldive Islands.

ARTICLE 4

The United Kingdom Government undertake to utilise the facilities granted to them by the Maldivian Government in the Agreed Areas only for Commonwealth defence.

ARTICLE 5

The Annexure which contains provisions relating to the implementation and interpretation of this Agreement shall form part of this Agreement.

/ARTICLE 6

and exclusive use of the whole area of the island of Gan in Addu Atoll and a demarcated area of 110 acres on the island of Hithadoo (Maamendu) of the same atoll, until the 15th day of December 1986 as a free gift. The said areas are hereafter referred to as "the Agreed Areas".

The Maldivian Government undertake that during the period until 15th December 1986 they will not permit the entry into or use of the territory, territorial waters or air space of the Maldive Islands for any purpose by any of the armed forces of any other State or the establishment by any other State of rights or facilities of a military character, unless the United Kingdom Government has consented thereto. This undertaking shall not apply to courtesy visits by aircraft and by vessels of war in accordance with normal international practice.

The United Kingdom Government may establish, operate and maintain an Airfield on Gan Island, and a Radio Station on Hithadoo Island, and shall have unrestricted access by sea and air to the Agreed Areas, and the unrestricted use of the lagoon of Addu Atoll and the territorial waters adjacent to the Agreed Areas for Her Majesty's ships as may be required. The United Kingdom Government may further

/utilise

Her Majesty's Government in the United Kingdom of Great Britain and Northern Ireland and the Government of the Maldive Islands

Desiring to consolidate the friendship and close association between their two countries and desiring for this purpose to revise the Agreement concluded between them on 14th February 1960 agree as follows:

ARTICLE 1

The provisions of the aforesaid Agreement of 1960 shall cease to have effect and they shall be replaced by the provisions of this present Agreement.

ARTICLE 2

The United Kingdom Government confirm their recognition of the State of the Maldive Islands as a composite sovereign and fully independent State possessing all rights to have direct relations politically and otherwise with all countries and international organisations.

ARTICLE 3

The Maldivian Government confirm the grant made by them to the United Kingdom Government by the Agreement of 14th February 1960, of the unrestricted

/and

Agreement between Her Majesty's Government

in the

United Kingdom of Great Britain and Northern Ireland

and the

Government of the Maldive Islands

ދިވެހިރާއްޖެ ހާސިލުކުރާ ބަންދުކުރެއްވުން

ދިވެހިންނެވެ،

ބަންދުކުރެވިފައިވާ ވަކިން ބަންދުކުރެވުން

ފާހަން. 1997 ވަނަދުން ފެށިގެން

ތިން ކުރިން ބާބުން ބާބަށް. ތިން

ބާބުން ދިވެހިންގެ ބާރުން. ދެން

رئيس الجمهورية محمد نشيد ގެ ތަން ކުރިން 24 ތެބެން 2011

ގައި. ކުރިން، ބާރުން، ބަންދުކުރާ ތިން ބަންދުން

ބާބުތަކުން. ތަން ،ބާ ،ބ ،ؤ ،ؤ ،ؤ

ކۮ ،ؤ ،ؤ ،ؤ

ތަކެއް ހެދިފައިވާ ބެލެންސުގެ ދަތުރުތައް، ދިވެހި ދިވެހިރާއްޖެން، ފެންވަރުދަން ދިން ބަންދުކުރުން ބަދަލު ކުރުން ،ބަދަ ،ބަދަ ،ބ ،ؤ ،ؤ ،ؤ

ން ، حمایة ترجمة ،ںںں

،ؤ،ؤ،ؤ،ؤ،ؤ

(ح. خبر، 1965.7.27 ،ؤ، ،ؤ،ؤ،ؤ،ؤ،ؤ 4.00 ،ؤ،ؤ،ؤ.)

،ؤ،ؤ،ؤ،ؤ،ؤ (،ؤ،ؤ،ؤ،ؤ،ؤ

2- ؤمهدهرو رعيه شرئ ؤمگرهوش (رعيه شرئ مجلس ئ س. هڪوڌ ممبر ش) الفاضل ابراهيم حلمى ، النبيل محمد عماد الدين

3- رعيه شرئ مجلس ئ ڏڪ ممبر ش (حِ ممبر شڪرحِ رعيه شرئ ؤمگرهوش) الفاضل ابراهيم ڏسِرڌ ڪرشڏسِرڌ، ص. س. الفاضل آدم نصير ڏسِرڌ

4- جنس اللطيف شرئ روح ئ ادارة هِش

5- امنيه سوڌاهرئ ؤمگرهوش

6- رعيه شرئ مجلس ئ ع. ممبر ش (ع. هڪوڌ رعيه شرئ ؤمگرهوش) ص. س. الفاضل فاروق اسمعيل ، الفاضل محمد زاهر

7- رعيه شرئ مجلس ئ ه. هڪوڌ ممبر ش (ه. هڪوڌ رعيه شرئ ؤمگرهوش) الفاضل محمد شريف ، الفاضل على شريف

8- وطن ئ ؤمهِمهدهرئ حيثيه شرگهِ هڪِدهرؤمگرهوش. (الاستاذ عبد الرزاق عبد الوهاب)

9- جمعية الفلاح ئ ادارة هِش (ه جمعيه ئ 650 ممبر شرئ ؤمگرهوش)

10- ره. رعيه شرئ سرڌؤگهِ هڪِدهرؤمگرهوش (ره. هڪوڌ ممبر سَهِؤيِ على ڏسِرڌ)

11- هڪهڌهڪوڌ رعيه شرئ ؤمگرهوش (رعيه شرئ مجلس ئ ممبر ش الفاضل عمر زاهر ، الفاضل احمد رشيد)

12- ع. هڪوڌ رعيه شرئ ؤمگرهوش (رعيه شرئ مجلس ئ ممبر ش السيّد سَعُودگرئ عبد اللطيف ، الفاضل محمد احمد ڏسِرڌ)

13- ه. هڪوڌ رعيه شرئ ؤمگرهوش (رعيه شرئ مجلس ئ ممبر ش الفاضل احمد عبد الله ، السيّد محمد لطيف)

14- وه. هڪوڌئ ؤمگرهوش (رعيه شرئ مجلس ئ ممبر ش، الشيخ عبد الله زهرى ، الفاضل آدم عليم)

15- وره. هڪوڌ رعيه شرئ ؤمگرهوش (رعيه شرئ مجلس ئ ممبر ش الفاضل ابراهيم زكى ، الفاضل حسين زكى)

16- ره. هڪوڌئ خطاب هُهُ (رعيه شرئ مجلس ئ ممبر ش (الفاضل هِرهڪڌ ابراهيم سَعُودگرش، الفاضل سَهِؤيِ على ڏسِرڌ)

17- رحه. هڪوڌئ خطاب هُهُ (رعيه شرئ مجلس ئ رحه. ممبر الشيخ محمد زهير)

18- و. هڪوڌ رعيه شرئ ؤمگرهوش (رعيه شرئ مجلس ئ و. ممبر الفاضل احمد على هِرِهِر)

19- ره. هڪوڌسڌهِ ؤمگرهوش (ره. هڪوڌسڌهِ رئيس زكريا حسين)

20- ڏڪرئ رعيه شرئ ؤمگرهوشگهِ هڪِدهرؤمگرهوش. (رعيه شرئ مجلس ئ ممبر ش. الفاضل اسمعيل شريف ، الفاضل احمد وافر)

21- س. هڪوڌ رعيه شرئ ؤمگرهوش (رعيه شرئ مجلس ئ س. ممبر ش الفاضل جعفر كمال الدين ، الفاضل ع. على حسين)

22- ح. هڪوڌ رعيه شرئ ؤمگرهوش (رعيه شرئ مجلس ئ ح. ممبر ش. الفاضل احمد حسين ڏسِرڌ، الفاضل ڪڌؤ ڏڪو ابراهيم ڏسِرڌ)

23- ط. هڪوڌ رعيه شرئ ؤمگرهوش، (رعيه شرئ مجلس ئ ط. ممبر ش. الاستاذ عبد الله حميد ، الفاضل محمد توفيق سَعُودگرش، هُوڏسوڌڌ)

24- ڏهڪوشڪِ رعيه شرئ ؤمگرهوش، (رعيه شرئ مجلس ئ ده. ممبر ش. الفاضل يوسف عمر ڏوڌ، الفاضل ملم ابراهيم سَعُودئ گرش)

25- ه. هڪوڌ رعيه شرئ ؤمگرهوش (رعيه شرئ مجلس ئ ه. ممبر ش. الفاضل عبد الله جميل ، النائب محمد رشاد)

(50) ه- 5865 خاصّ ڤرڌسوڤهُ

هِمِرِؤدهِ ڏسِرَسَڏوڌسَرسِ 26 ڤهڪهِ 1965 ڤروَرُ هِرِؤرِمڪهڤ ڏسِرِوَشوڏڪهِ ڪُسڏهوش، هڪوَدهڏشرئ ڪڌؤوَمِڌهدهسِرَش، هِسرِيڪُسڪڌؤوَمِڌرئ ؤمگرهوڏرشگهِ، ڪڌرشوڏهم هِرِڪُشهرشسوئ وَمِڌرئ ؤمگرهوڏرش ڏشرؤڏهِوَ ڤرڌسوڤهئ هَمڪِڤڪڌهُ.

- هَرهِڤ ڏسرَهرهوڤ رُهرَوڏهُ وِرِؤسوش ه.ه.هُ.ڏِ. هِرِيڪُسِ ڪڌؤوَمِڌرئ ؤمگرهوڏرش.
- رِڤ هُهُسوڤرشسِ ڏسرَهرهوڤ ابراهيم ناصر هِرِؤرِمڪهڤئ ڪڌؤوَمِڌرش.

هڪوَسڏؤش ڤرسَهڪُگهڪ ڤرڌڤرَهِ، هَهُ هُوِهِرؤشڤهُهُهَهِ سُهِڪُهڪوڌئ مناسبه وَهِ، ڏسِرڌؤسَرش هڪوَدهُ اخلاص هُوِهِ مبارکبادى ڪهِ رُهڪُهڪرشهَهُ ڏشرَوَڌؤ.

ڏسِرڌؤشرئ قوم ڪهِدؤِدؤش، هِسرِيڪُسوَهڪُگهڪ هُؤَوَڌشهَهِ مسئوليه سِرڌَرَسَش هِرِهڪهِهڌهڌ هڪوَسڏؤشرئ ڤر قوم ئ ڪُهِمِڌرئ وَهَرشهِرِؤڪڪهُ سِرڌُسِهڌؤ. هڪوَدهُ دِرڪهڪ يقين ڌهَرسِ هَرَش هڪوَسڏؤشرئ ڤر قوم دِؤؤش ڏؤڌَرِ، ڤر قوم هَش وَهِڤڪُرِهِرڪُهوَهِ هَڤَرِرَهشدَهِ ڤرِدِڪُشرشگهِ ڏؤڌهُهَرَڌؤهُ. هَهُهڪوڌش هڪوَسڏؤشرَش دِهِ وَهِڤ دفاع ڪهِدهڪُ هُهِرِهَرَهِ هڪوَسڏؤش وَهَرشهڪُهَش احساس ڌهڪُ هُهِرِهَرَهڌهُ. هڪوَسڏ اڌيد ڌهَرسِ دِرَڌؤڪهِ، هَهِ هُهُرشؤڪُ ڤر قوم هَش وَهِڤڪُرِهِ ڪُسرؤڪُسرؤوَهِ ڤر قوم

ﷺ ﷺ ﷺ

ۋېرېژ ۋەسۋەسەرىدىن قۇرۇلغان ئۇنۋانلار ھەققىدە ھەر ھىسىياتچى سەنئەتچىنىڭ ئېرى ۋەسۋەۋىدىن ھېرىپ، 1959 نى گىمنىۋىدىن ئەمگەك جەزىرە تاماقچىنىڭ مەنزىلىدە ئىقتىدار بىلەن ئىسىمىنى ئىسپاتلىدى. غەيىپ چېچىر ھەدىۋەرىنى ئىستىرىغىچە سۈۋەچىنە ھەمىغىسىسىنى ئوبزېتاخىرىدە ئوبزېتاخىرىنىڭ ابراھىم ناصىر ئىككىنچى مەرىيەتنى سەنئەتنى قبول قىلىدىغانلىقى.

چېۋىرگەلىقىدە بەسىنىڭ ئۇسۇلىنى ئوبزېتاخىرىنىڭ قبول ئىتىدىغان سۈۋەتچىسى ھىسىياتچى سەنئەتچىدە ئىقتىدارىنى بيان ئىتىدىغانلىقىدىن ھىسىياتچىسى چېۋىرىنىڭ ئىدىرىسىدە 1963م ۋىسەرەتتە چېۋىرسەنئەتچىنىڭ ھەشەتلىسى قۇرۇلتايدىن رىسالىدە چىقتى.

چېۋىرگەلىقىدىكى تەرەققىيات ھەرىكىتىنىڭ ھۆكۈمىتىمىز چېۋىرگەلىقىدە ئۇنۋانلىنىدىغان ئىدىرىسىنى ئىزدەش ھەققىدە.

چېۋىرگەلىقىدىكى ئەھۋال ھەرىكىتىنىڭ ھۆكۈمىتىمىز چېۋىرگەلىقىدە ئىدىرىسىنى ئىزدەش ھەققىدە.

چېۋىرىنىڭ ئەدەبىياتىدا ۋەتەننىڭ ئىسىمى بىلەن ئاتىلىدىغان ئەدەبىياتنى ئۆزىنىڭ ھەققىدە.”

(52) م- 5869 چېۋىرگەلىقىدە ئىسىۋەتكۈچىنىڭ مناسىبەتىدە

ھېچىدىمىلەۋىر چېۋىرگەلىقىدە ئىسىۋەتكۈچىنىڭ مناسىبەتىدە قەۋمىمىز چېۋىرگەلىقىنىڭ پايدىلىنىشىدىكى، وزىر الاعظم ھەمىت ئۆتكۈزۈلىدىغان سىجىلىتىدە ئىشلىتىلىدۇ. ئې ئىشلىتىلىدىغان سىجىلىتىدە 31، 29 نومۇرلۇق 1965 نەشىرىۋەلىرىدە ”ۋەقەلىرىدەك“دە شائىر تەرىپىدىن ئېلىنىدۇ.

- رىئىس ئەمىنىسى ھەدىچە محمد فريد چېچىر ئا.س.ئا.چ. چېۋىرگەلىقىنىڭ پايدىلىنىشىنىڭ ھەيئەتنىڭ چېۋىرسەنئەتچىنىڭ تەۋسىيەسىدە سىفىر ئىلىنىدۇ.

ئۇيۇشمىسىنىڭ سەنئەتچىدە رىئىسلىقىدە، ھەر ھۆكۈمەتنىڭ ھەدىۋەرىنىڭ ھەرىكىتىدە مەھەر ئىزىلىنىدىغانلىقى، چېۋىرگەلىقىنىڭ رىئىسلىقىدە سەنئەتچىنىڭ ھۆكۈمەتنىڭ اخلاص ئەمەلىي تەخىنىيەسىدە ئۆچ تارىخىي ئىسىۋەتكۈچىنىڭ مناسىبەتىدە مەلۇمات بېرىلىدۇ. ئەسلىدىكى چېۋىرنى غەم قىلىدىغانلىقى ئۈچۈن صىلەھەتنى ھەر چېۋىرگەلىقىنىڭ رىئىسلىقىنىڭ تەرەققىيىدە تەدىنىي ئەدەبىياتنى ئىلىپ بېرىش چېۋىرنى دىلىمىزدا دۇئا قىلىمىز.

محمد ايّوب خان

ئۇيۇشمىسىنىڭ رىئىسى

- رىئىس ئەلىشىۋىنى ئىسىمىدە ابراھىم ناصىر چېۋىرگەلىقىنىڭ ئىككىنچى مەرىيەتنى ھەر خارىجى ۋەقەلىرىنى

چېۋىر دۆلەتنىڭ سىفىر ئىلىنىدۇ.

چېۋىرگەلىقىنىڭ ئىسىۋەتكۈچىدىكى ئۇنۋانىدا مناسىبەتىدە ئەسلىدىكى چېۋىر رىئىسلىقىدە ھەرىكىتىنىڭ اخلاص ئەمەلىي ئىشقا دۇئا ھەققىدە مبارەكبادى قىلىشىدىن، ھەرىكەتچىلىك ۋەتەن ئۈچۈن ئىلىنىدۇ.

ذوالفقار علی ئەھمەد

ئۇيۇشمىسىنىڭ وزىر الخارجيە

- رىئىس ئەمىنىسى سۈلتان محمد فريد چېچىر I

گىنى - چېۋىر جمهوريە

ئەسلىدىكى. قەۋمىنىڭ ئۆزىگىنە بىرلىشىلىپ چېۋىر، جمهوريە ھەققىدە، ئىسىۋەتكۈچىنىڭ ھەرىكىتىنىڭ قەۋمىنىڭ ئەھۋالىدىكى قەۋمىنىڭ ئەھۋالىنى قبول قىلىش يۈزىسىدىن رىئىسلىقىمىزنىڭ ۋەتەننىڭ ئەسلىدىكى ئىشلىتىلىدىغان چېۋىرنى ئىسىۋەتكۈچىنىڭ شەرىپىگە ئىگە. قەۋمىنىڭ رىئىسى ئىسىۋەتكۈچىنىڭ چېۋىر جمهوريە ھەققىدە قەۋمىنىڭ ئىسىۋەتكۈچىنىڭ قەۋمىنىڭ ئەھۋالىنى اخلاص ئەمەلىي ئىشلىتىلىدۇ. ئەھەمىيەتلىك يېقىن كېلىدىغانلىقى، چېۋىرگەلىقىنىڭ ھەققىدە ئىسىۋەتكۈچىنىڭ امن مەھكىمىسى ئىلىنىدىغان ۋەقەلىكتە ھەق دار گۈنۈ قەۋمىنىڭ ئەھۋالىدىكىلەر سۆھبەتلىشىدۇ. ھەر قەۋمىنىڭ ئەھۋالىنى ئىلىنىدىغانلىقى ئەھمىيەتلىك ئەھۋالدىكى چېۋىرگەلىقىنىڭ ئەسەرلىكىنىڭ ئەسەرلىرى. چېۋىرگەلىقىدە قەۋمىنىڭ ھۆكۈمىتىنىڭ رەھبەرلىكىدە ئىلىنىدىغان ھەققىدە قەۋمىنىڭ رىئىسلىقىدە ئۇيۇشمىسىنىڭ ئىشلىتىلىدىغان ھەمىيەتلىك. ئۆزىگىنە سەنئەتچىدە قەۋمىنىڭ رىئىسلىقىدە ھەرىكىتىنىڭ ئەھۋالىدىكى اخلاص ئەمەلىي ئىشلىتىلىدىغان ئەسلىدىكى قەۋمىنىڭ تەرەققىيىدە. ئەسلىدىكى قەۋمىنىڭ كامياب قىلىنىشى تەرەققىيات.

ئەھمىدىھ ئۆمەر

قەۋمىنىڭ ئۆزىگىنە جمهوريە نىڭ رىئىسى

- ސިވިލްސާވިސް ބަދަލުގެ ރިپورޓް ، ތާރީख: ، ބުधަން، ، ،ބ،ބ،ބ،ބ،ب،ب،ب

ސަރުކާރުން رعیة ން ކުރިން ކުރިއަށް ދަނީ ކامياب ވުން ކަން ބަލައިދިން ،ކ ،ބ ،ދ ،ތ ،ރ ،ވ ،ބ ،ހ ،ނ ،ރ ،ބ ،ؤ ،ؤ ،ؤ

• ،ﷺ.ﷺ.ﷺ. ،ﷺﷺﷺﷺ ﷺﷺﷺﷺ ،ﷺﷺﷺ ،ﷺﷺﷺﷺ ،ﷺﷺﷺ ،ﷺﷺﷺ ،ﷺﷺﷺ ،ﷺﷺﷺ

"،ﷺﷺ اخلاص ،ﷺ مبارکبادی ،ﷺﷺﷺﷺ ،ﷺﷺﷺﷺﷺﷺﷺﷺﷺﷺ مناسبة ،ﷺﷺ. وزیر الاعظم ،ﷺ ،ﷺﷺﷺﷺﷺ ،ﷺﷺ اخلاص ،ﷺ مبارکبادی ،ﷺﷺﷺﷺﷺﷺﷺﷺﷺ."

،ﷺﷺﷺﷺﷺ ،ﷺﷺﷺﷺﷺ: 218 صفحه ،ﷺ ،ﷺﷺﷺ ،ﷺﷺ ،ﷺﷺﷺ ،ﷺﷺﷺ ،ﷺﷺﷺ ،ﷺ

ﷺ ﷺ ﷺ

ވ ،ؤ،ؤ،ؤ

ކުރިން ބެލެހެއްޓިފައިވާ ކަންކަން - ދިވެހިން ބަންދުކުރުން

(54) ކުއެއްކަ ދިވެހިރާއްޖެ، ބެލެހެއްޓުން ހިންގުން ވަزާرَ ދިވެހިންނަ ތިން ބަންދުކުރެވެން ބެހެއްދިއެވެ. ދިވެހިރާއްޖެއަކުން ފެންވަރުވެ ދިން ބަންދުކުރުން ބިން ބަންދުކުރާ ބަންދުކުރުން ބިން ބަންދުކުރާ ބަންދުކުރުން 1965 ވ ބަންދުކުރެވިފައިވާތެވެ. ދ.ބ.ކ.ބ.ބ.ބ.ބ.ބ. ގެ 37 ނަން ބަންދުކުރުން ފުރިހަމަ ނمبر 3620 - ބަންދުކުރުން نمبر 5913 ގައި ބަންދުކުރުން - **ދިވެހިރާއްޖެ ބ.ދ. ބަންދުކުރުން ބަންދުކުރުން** ބަންދުކުރުން ބަންދުކުރުން.

- 26 ބ.ބ.ބ.ބ.ބ. ވ ބަންދުކުރެވިފައިވާ، ދިވެހިރާއްޖެ ބ.ދ. مجلس ގައި ބަންދުކުރުން ބަންދުކުރުން ދިވެހިރާއްޖެ ގެ وزیرالاعظم ص. د. سموالامیرابراهیم ناصر ބަންދުކުރުން ބ.ދ. مجلس ގެ ބ.ބ.ބ.ބ.ބ. ބ.ބ.ބ.ބ. ބ.ބ.ބ.ބ. ބ.ބ.ބ.ބ.

ﷺ ﷺ ﷺ

(59) އ- 5945 ص. س. الفاضل احمد علی ދިވެހި ބަންދުވެރިކަން

27 ނޮވެम्बަރ 1965 ވާ ހުކުރުވަން 1.50 ގައި، ތާރީख. ބަންދުކުރުން ދިވެހިރާއްޖެގެ ބަންދުން ހ.ތާން.ގައި ހުންނަން دائمی وکیل ص. س. الفاضل احمد علی ދިވެހި ސެލްބަން ވެއިން ބަންދުވެގެންދިއުން. ތާރީخ ބަންދުކުރުން ފެށިގެންދިއުން، ހިންދުން ބަންދުކުރުން ތާން ބަންދުވެ ދިވެހިރާއްޖެ تمثيل ކުރާ ބަންދުވެގެންދިއަށް، ބިން ބަންދުވެ ވެއިދެވެން.

ހަވުރުން الفاضل آدم علیم ވުން ސެލްބަން ބަންދުވެގެންދިއަށް ކުރިން. ބަންދަށް ދިން ކުރުން ކަން ދިވެހިރާއްޖެ ބަންދުކުރާ 3 ވަން سکرڑی ކަން. ދެން ކުރުން ދިން 28 ނޮވެम्बަރ 1965 ބަންދުވެގެންދިއުން ހިންދުން.

(60) އ- 5958 އ.ބ. ގައި ބަންދުވާ ދިވެހި ބާރުން ކުރުން

އ.ބ.ގެ ފާރުން ބަންދުވެ ބަންދުވާ ދިވެހި ބާރުން 6 އޮކްޓޯबަރ 1965 ބަންދުވުން ފެށުމުން 4 ފާހިން ސެލްބަން ކުރިން ބަންދުވެ ދިއުން.

ދިބާރުން ބަންދުގައި ކުރިން ممبر ބިން ދިން ބަންދުވެ ދިއުން.

1. އ.ބ. ގައި ހުންނަން ދިވެހި ބަންދުވެގެންދިއުގެ دائمی وکیل ص. س. الفاضل احمد علی
2. ކުރާ ގައި ހުންނަން ދިވެހި دولة ގެ ބަންދުކުރާ ص. س. الفاضل عبدالستار موسى ދިވެހި
3. އ.ބ.ގައި ހުންނަން ދިވެހި ބަންދު الفاضل ކަން احمد اسمعیل

ބަންދުކުރާ ބަންދުކުރާ - ހ.ތ.ބ.ން ގައި ދިވެހި

(61) އ- 5966 ބަންދުކުރ رسميات ބަންދުވެ، ދިވެހި ބަންދުވެ ދ.ބ.ގައި ބަންދުން

13 އ.ބ.ބ.ބ.ބ 1965 ބ.ބ.ބ.ބ.ބ ބ.ބ.ބ.ބ.ބ.ބ.ބ.ބ.ބ.ބ.ބ.ب ب.ب.ب.

އ.ބ.ފ.ން ތާވާގަނޭގައި ދިވެހިރާއްޖެގެ ބަންދަރުން

ސ.ގ.ބ.ދ.ތ ،ﷺ ،ﷺ ،ﷺ - ދިވެހިރާއްވާ ،ﷺ ،ﷺ

احمد علی دیدی - عبدالستاد موسی دیدی - ،ﷺ احمد اسمعیل ،ﷺ

12 ،ﷺ 1965 ،ﷺ

ވަންڪۮ ؋ؾؾ ؋ؾؾ ؋ؾؾ ؋ؾؾ ؋ؾؾ

؋ؾؾ ؋ؾؾ ؋ؾؾ

ڊيڊي ڪلب ؋ؾؾ ؋ؾؾ، محمد امين ڏوڪبار ڪلب ؋ؾؾ. احمد علي ديدي ۽ زڪريا ڏوڪبار ڪلب ؋ؾؾ. زڪريا 22 آڪٽوبر 1951 ۾ ڀيڻ ڀائن ۾ وڏو ڀائ محمد امين ڏوڪبار ڪلب ؋ؾؾ. محمد امين ڏوڪبار علي رشڪي سوشل ڪلب ؋ؾؾ ؋ؾؾ ؋ؾؾ ڪلب ؋ؾؾ. ڪلب ؋ؾؾ ؋ؾؾ ؋ؾؾ ڪلب ؋ؾؾ ؋ؾؾ ؋ؾؾ ڪلب ؋ؾؾ. ڪلب ؋ؾؾ ؋ؾؾ ؋ؾؾ ڪلب ؋ؾؾ ؋ؾؾ ؋ؾؾ ڪلب ؋ؾؾ. ڪلب ؋ؾؾ ؋ؾؾ ؋ؾؾ ڪلب ؋ؾؾ ؋ؾؾ ؋ؾؾ ڪلب ؋ؾؾ.

آڪٽوبر 1956 ۾ 28 تاريخ ڪلب ؋ؾؾ ؋ؾؾ ؋ؾؾ

އ. ދ. ކަމާ ހުކުރުގެ ދިވެހިރާއްޖެގެ ދިވެހިވެރިކަން ބަލައިގެން ދިން ބަންދުކުރުން ، ވ. ބ. ،ކ. ،ބ. ،ؤ. ،ؤ. ،ؤ

ދިވެހިރާජ:

● ފަހުން ބަދަލުކުރެވިފައި ހުންނަ ބިން ؛ ؟ ، . ، ؟ ؛ ؛ ، ؟ ؛ ؛ ، ؟ ؛ ؛

ދިވެހިދާއިރާ ބިން ބިން ،ﷺ ،ﷺ ،ﷺ