ދިވެހި ڊައިجެސްٹ

DHIVEHI DIGEST **15** 2014 ، ڪٽوبر 1

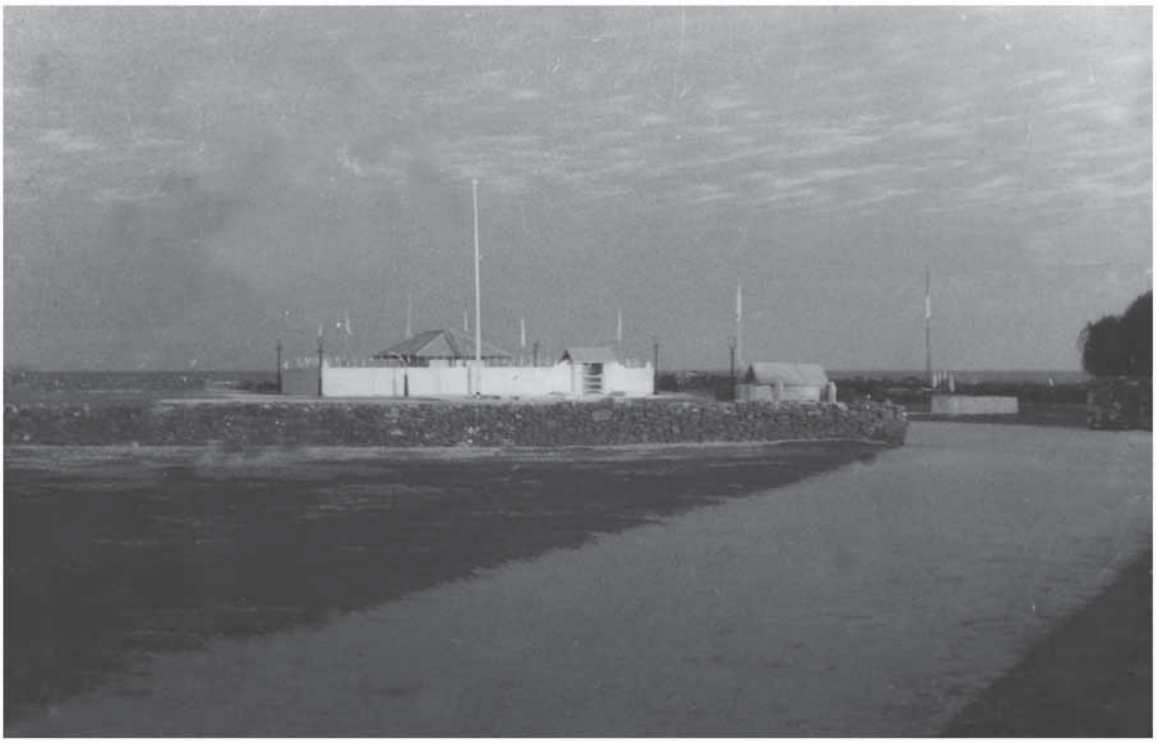

ފާދިއްޕޮޅު ބަންދަރުން ކަން ކުރެވިފައި - 1950 ގެ ދަހަން

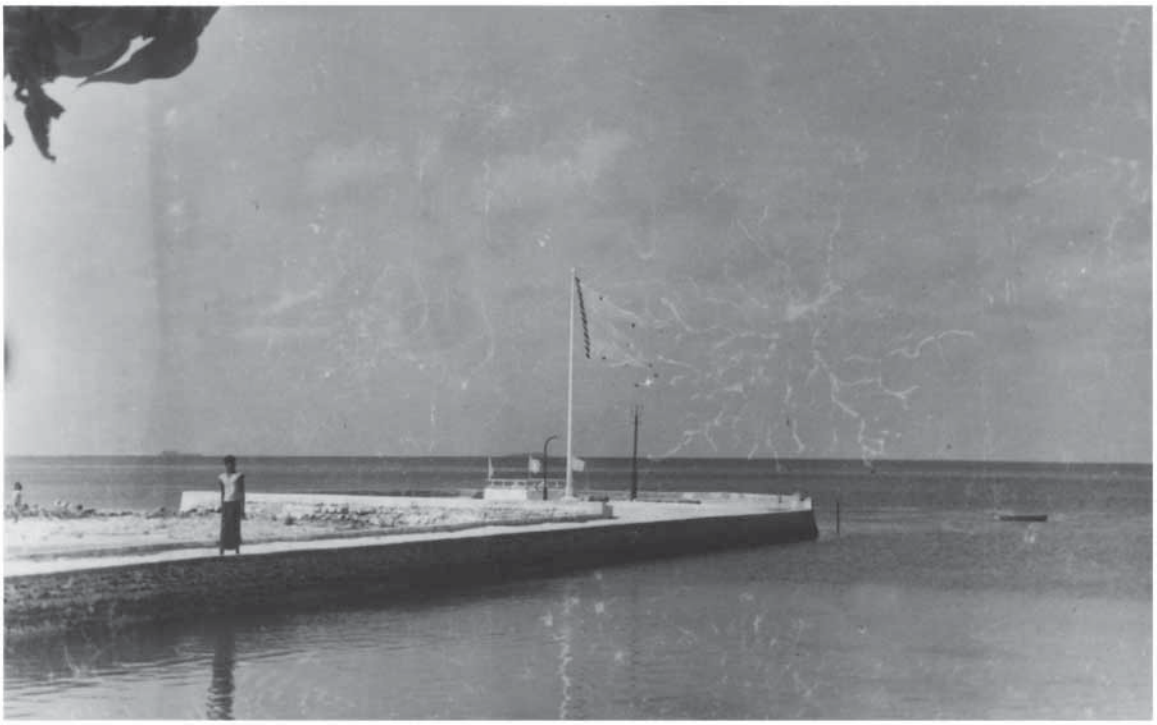

ފާދިއްޕޮޅު ބަންދަރުގައި ބާ ދިވެހިންގެ ކަން ކުރެވިފައި - 1950 ގެ ދަހަން

ش.ﷺ.ﷺ ﷺ - 12 - 14 ﷺ 1975

ފަރۯއިން ؤންނ ؤ ؤ ؤ

ދިވެހިރާජ්‌ජެ ތެރެއިން ބިން ހިފާ ބިން ދިން ؛ 1380 ވަނަ ބަންދުން ފެށިގެން ދިވެހިރާජ්‌ජެ ދިވެހިންނަށް ދިވެހިރާජ්‌ජެ ތެރެއިން ބިން ހިފާ ، ؛ مدرسة الامينيه ، ؛ امير احمد ، ؛ عمارات ، ؛ ، ؛ مدرسة المجيديه ، ؛ دارالعلوم ، ؛ امير احمد ، (ؤ) امينيه ، ؛ عمارات ، ؛ (ه. 2409)

**ؤ ؛ ؛ ؛

ހަ ؛ ؛ ؛

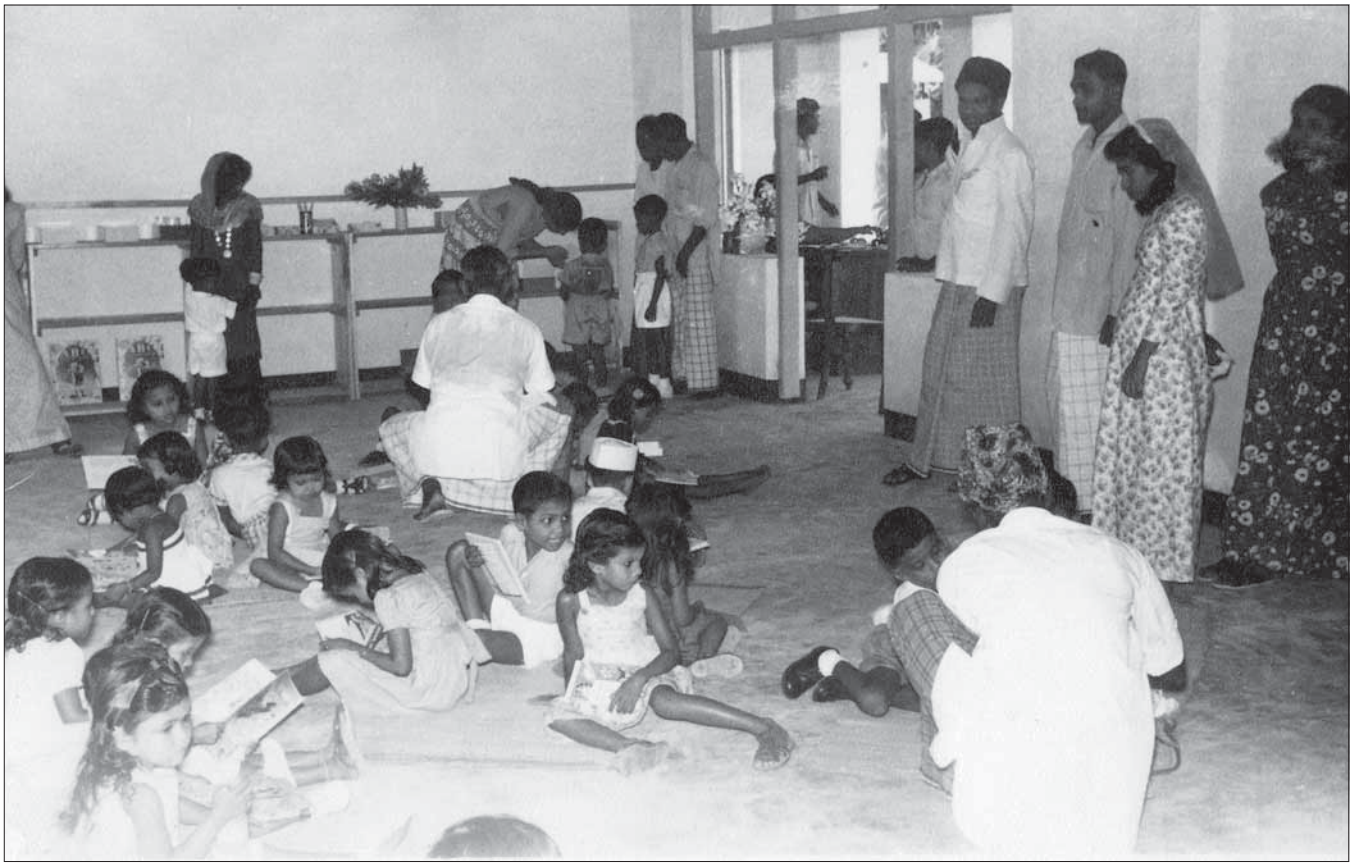

ތެރެއިން ކުއްލި ބަދަލުތަކުން ކުދިންގެ ފުރިހަމަ ދިރިއުސް ކުރުން ހ.ބ.ން.ރ.ބ ގެ ރ.ބ.ން.ر.ب ގެ ،ابراهيم رشيد

ކ.ބ.ر.ب.ر.ب.ر.ب

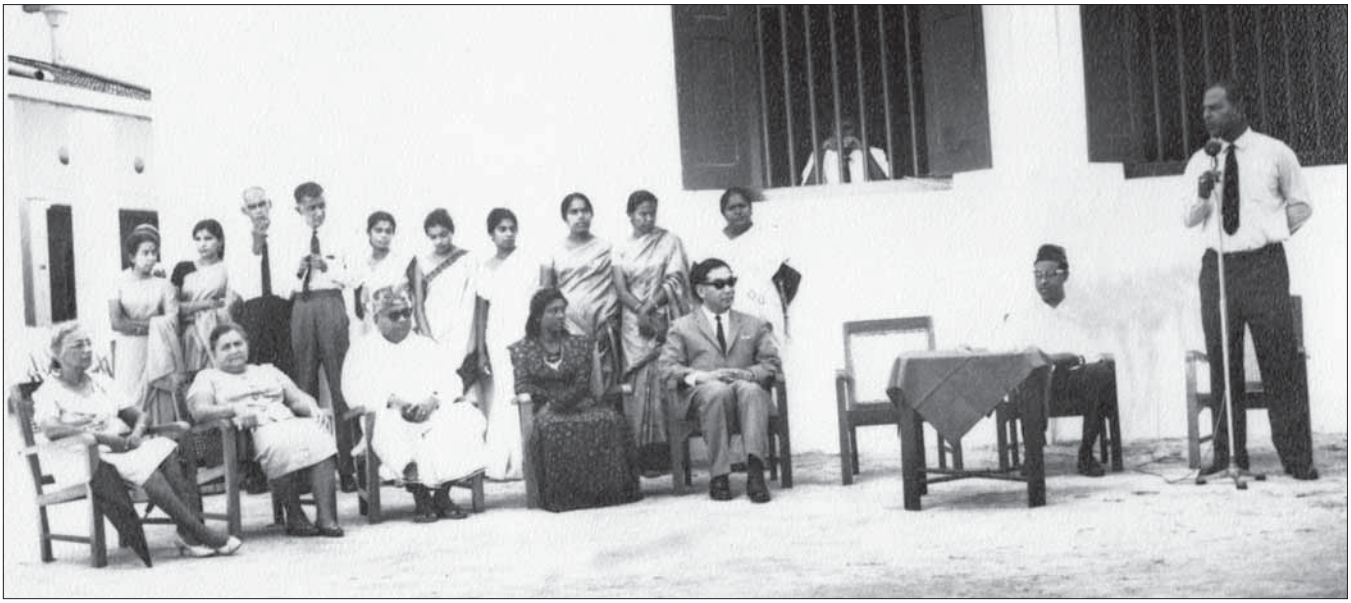

ڤڪٽوريا: هڪڙي رسمي اسٽيج تي مهمان ڪلاڪار ۽ فنڪار سڳيءَ طرح ڪلاڪارن کي سڳيءَ طرح ڪلاڪار ۽ فنڪار ڏسڻ ۽ ٻڌڻ جو موقعو ملي رهيو آهي. اڳيان ساڄي پاسي ڪلاڪار ابراهيم شاب ۽ ڪلاڪارن جي ساٿ ۾ ڪلاڪار ۽ فنڪار.

دقرمبرسومڪو ڤيمبرڊاگي سڀڪبرگيءَ سڀڪي ساڳوڻي ڪسوڪرسڀڪاڻو

ڀرڳوريگاميءَ اڀياڻيسڀرسري ڏڪو جي 16 وسري ڏينهه مهينو نمبر 2579 ڪيو ويو.

دقرمبرسومڪو ڤيمبرڊاگي سڀڪي سڀرسڀدقرمبرسومبرسڀ هڪڙو سڀڪاڻو ڪسوڪرسڀڪاڻو سڀڪي سڀرسڀڪي سڀڪاڻو ڪسوڪرسڀڪاڻو.

جي ڏينهن اڳدقرمبرسو سڀرسڀرسڀاڻو مدرسة الفريدية ڪي اڳيان 4 مهينن 6 مهينن ۾ 40 سڀڪي (ڀيمبرسڀ سڀڪي سڀرسڀرسڀڪي سڀڪي سڀڪي س

ދ ؟ ؟ ؟

އިސްލާމިއްޔާ ސެކުންޑަރީ 2 ސ्کޫލުން - ފާހަގަކުރުން: 8 ނޮވެम्बर 1961 - 27 ربيع الاول 1381 ވާ ހުކުރުވަން ކުންފުންވަން ތަން ދަންނަވާ ˆˆˆ

ھۆڭچېرىنىڭ ۋەھىتىنەۋەر: 1- احمد زکی 2- ءىبر. سەئىدىمەسىئەر 3- ابراھىم رشید 4-5- سوڭىنىڭ 2 ئاۋۇنۇش 6- ئۇڭۇرىڭ محمد ابراھىم دیدی

ھېرىسقۇۋەھىنىڭ ۋەھىتىنەۋەر: 1-2- سوڭىنىڭقىتاۋۇنۇش 3- فاطمە ابراھىم دیدی 4- سوڭىنىڭئاۋۇنۇم 5- مریم شهیده 6-7 سوڭىنىڭ قىتاۋۇنۇم.

قىرۇرىگەمۇغىمەر ئەۋلا مىش ئۈچۈ سەرگۈھىۋەمۇ مىشۇدۇمەكەمەر 25 ئا 1961 - 10 ذی الحجه 1380 ۋە ھەگەسۇۋەكى قىرۇرمۇ. گەقر! مەمەرەنىڭ ئاۋۇ عید قىرۇرمۇ. مەقرۇر دىشقىمە ئۇغۇمەر ئۇئۇرىۋىسۇھەئەمىشۇ.

ھۆڭچېرىنىڭۋەھىتىنەۋەر: ھېۋىدەر ھېرىسقۇۋەھىنىڭ 1- عباس ابراھىم 2- الیاس ابراھىم 3- ئەمەگە عبدالغنی

ۋەرەۋىدەئەتەرۋەھىتىنەۋەر: 1- سەھىلەگە ابراھىم نعیم 2- سوھەتەگە احمد وحید 3- عبدالله جمیل 4- اسمعیل شریف 5- ئىسىمگەر ابراھىم احمد ئۇسىۋىدەر ھېرىسقۇۋەھىنىڭ عمرزاہر ۋىمۇدەر قىرىمەھەۋە ئەتۇنى ئۇرۇگىنىشۇ.

ڤۭھۯ ءَمزاهِر ءَمِر ء ءَمر. ںۭمںۭمْرَمَںۭںۭمَںۭمْ ءِمْءَمَںۭ ںۭمںۭمْرَمْءَمِںۭ

ڊِڤۭھۯ ڊَمْرَءْںۭمْںۭمْ ڊَمْرَ-ںۭمْڤۭھۯںۭ ںۭمْرَمْءْںۭ ڤَمَڊَمْںۭمْںۭمْءْ. ڤۭھۯءْںۭءْںۭمْھَںۭمْ ڊَمْرَءَرِءِمْءِںۭمْںۭمْڤۭںۭ ںۭھۯںۭڊِھۯ ڊِمْڊَرَءْںۭمْءْ.

ڤۭھۯءَرِں، ںۭءِںۭمْءْںۭںۭںۭمْںۭمْرَءْ ںَرَءْءِرِءْںۭ ءَںۭءْںۭڊِءْںۭمْڊَ ںۭمْرَءْںۭںۭںۭمْںۭمْ ڤۭھۯںۭمْرَءْ ڤۭھۯءْںۭءْںۭمْ. ءُںۭرِ ںۭمْںَرَں:

1- ڊِںۭںۭ ڎۭءِںَر رَںۭمْھۯںَر

2- ڊِںۭںۭ ڊِمْڊَڊَ رَںۭمْھۯںَر

3- ڊِںۭںۭھۯںَر ءْںۭمْ. ںَرِءِ ءِڎۭںۭ

4- ڊِںۭںۭھۯںَر ںَرَمْڎۭءِڎۭںۭ

5- ڊِںۭںۭھۯںَر ںَڎۭءِںَرِںۭ

(ڊِںۭںۭھۯںَر ںَڎۭءِںَرِںۭءَرِں، ءَڎۭںۭھۯںَر ںۭںۭمْڎَرِںَںۭںۭںَرَںۭمْ ھَڎَرَںَڎۭءْںۭءْ. ڤۭھۯءْںۭءْںۭمْ ءُںۭرِ ںۭمْںَرَں، ڎَءْںۭںۭڎۭمْ ںَڎۭءِںَرِںۭءَرِ ءْںۭءَڎَرِڎَ ھَءْںۭءْ.)

ڎُںَرَمَرَںۭ

ڊَمْرَ ںۭڤۭھۯںۭ ںۭمْرَمْءْںۭڎَرِڎَمْںۭمْ ںَڎۭ ءْںۭمْ ںَمْرَمْںَرَمَرْءْ ںۭمْڎَرِں ڎِںَڎَمْںَرِ ءْںۭمْںۭڎِءْںۭ. ڊِںَرَمَرْںۭمْںَرَمْڎَمْءَڎَرِڎَرِں، "ءَںۭمْںۭںَرَڎَ"ںۭ ںَرَءْںۭمْںۭءْ. ںَرِںَرَںۭمْءْءْںۭءْںۭ ںۭءْءِ ھِںۭءْھۯ ڎِءْںَرِںۭءْںۭمْںۭءْ.

ڤۭھۯءْںۭںۭمْںۭءْ 1961 ءَںۭءْںَرَںَرِںۭ ڊَڊَرَںۭ 27-28-29- 31 ڎَرَءَرْںۭءْںَرَءْءْ 1 ڎَںۭمْ ڎَرَءَرْںۭءْںَرَءْءْ.

ڤۭھۯءْںۭ ڊَمْرَںۭڤۭھۯںۭ ںۭمْرَمْءْںۭڎَرِڎَمْںۭمْ ںۭمْرَمْءْںۭڎَرِڎَمْںۭمْ ںۭمْرَمْءْ ںَڎۭءْ ںَرِڎَرْںۭءْںَرَءْءْ. ڊِڤۭھۯڎۭرِ 3 ڎَںۭمْ 1961 ڎَرَءَرْںۭءْںَرِ ڎۭرِ ڊَمْرَءِءْںۭھۯںَرْںۭمْ. ءْںِ ڤۭھۯ ڊَمْرَءْںَرَمْءَرْںَرَءْءْںۭءْںۭ ھَھۯءْ.

ڊِڎُرِںَرَءْںَڎۭءْ ڎُںَرَمَرَںۭ ںۭمْڎۭ ڎُںَڎَرَںَرَںۭمْ 15/- ڊَرِں (ںَڎُمَھَڎۭمْںۭمْرِ)

ڊَمْرَءَرِ ںَءَرَںَرَںۭءْڎۭرِںۭھۯںَرِ ءَڎِڎَرِںۭ ءْںَرَںۭ ءَءْڎَرَںۭمْ ءْںِںۭںَرَءَرِ ڊِںَرَھۯرِ ھۭمْڎَرَںۭڎِڎَرِءْ. ڊِںَرَھۯںَرْ ءْںَرَںۭںۭںۭھۯںَرَءَرِ ھۭمْڎَرَںۭمْ ںَرَڎَرْںۭ ءْںَرِڎِرِں، ھۭمْڎَرَںۭمْھۯںَرْںۭمْ ںۭمْڎۭ ںَڎَرَءْںۭمْرِءْ.

ںَرَڎَرَںۭ 1 ڎَںۭمْ 1961 ڎِ ھَڎَرَڎَرَںۭمْڎَرِںَرِںۭمْ ڎُںۭھۯںۭءْڎۭرِںۭ (ںَ) ءْںۭمْ ںۭمْڎۭ ںَرَںۭمْرَڎَرَںۭمْڎَرَءْھۯڎَرِءْڎۭءْ. ںَرَڎَرِ ڎَرَںَرَںَڎَرِءْ ںَںۭمْڎَرَںَرَںۭ 15/- ڊَرِںَءْڎۭءْ. ڊِںۭمْڎۭرِںَرَڎَرِ ڎُںَرَمَرَڎَ ءْںَرَءْڎَرِںۭمْ ءْںَڎَرَڎَرِںَرَںۭمْںۭءْ. ںِمَرَںۭمْءْءْںَرَءْ ڎَرَںَرَ ںَرَءْںِءْںَرۭ ںَرَڎَرِ 15 ڊَرِںَءْڎۭءْ. ڎُںۭھۯںۭڎَرۭںۭھۯںَرَرِ عبدالمجيد ماهر ءْڎۭءْ.

ڊِںَرَھۯرِںَرَءْںَڎۭءْ ھۭمْڎَرَںۭمْءْںۭںۭںۭھۯںَرَںۭمْ ںَرَڎَرَڎَرَںَرَڎَرَرِںَرَںۭمْ ںَرَڎَرَڎَرَںَرَںۭمْںَرَڎَرَںۭمْ ڎُںَرَمَرَڎَرَںۭمْ رَڎَڎَرِںۭمْ 19 ڎَںۭمْ 1961 ڎِںَڎَرَڎِڎَرَںَرِںۭمْ ڎُںَرِںۭںۭمْںۭءْ. ڎِڎَ ءْںَرِںۭمْڎُںَرِںۭمْ ںَرَڎَرَڎَرَڎۭ ھۭمْڎَرَںۭمْءْںَرَںۭںۭںۭمْڎۭ رَڎَڎَرِںۭمْڎَرِںَرَءْءْ.

ںَرِءِءْ ھۭمْڎَرَںۭمْںۭ ذريعة ءِمْ ںَرَءْںَڎۭءْںَرِںَرَءْءْ ڎُںَرَمَرَڎَرَںۭمْ

ڊِںَرَھۯرِںَرَءْںَڎۭءْ ںَرِءِءْ ھۭمْڎَرَںۭمْںۭ ذريعة ءِمْ ںَرِںَرَءْءْںۭءْںَرَءْ ڎُںَرَمَرَڎَرَںۭمْ (ڊَرَںَرَءْںَرَءْءْںۭءْھۯںۭمْ) ڊَںَرَءْ، ڊَںَرَھۯڎۭ رَںۭءْںَرَءْ ںَرَءْںَرَءْ. ڊِںۭںۭھۯںۭمْ ڊَرَںَرَءْںَرَءْںۭءْھۯںۭمْ، 2 ڎَںۭمْ 1961 ڎِھۯںَرَںۭڎَرِھۯںَرَءْںَرَءْ. ڊَںَرَءْ ںۭھۯ ھَرَءْھۯڎَرِءْںۭ وزارة الداخلية ءَءْںَرَءْ. رَںۭءْںَرَءْ ںۭھۯںۭھَرَءْھۯڎَرِءْںۭ، ١٠ ھَڎَرَءْ ھَڎَرَءْھۯڎَرِءْںَرَءْ. ڊِںۭھۯںۭھَرَءْھۯ ءْںَرَءْںَرَءْھۯ ءْںَرَءْںَرَںۭمْ ںۭڤۭںۭمْ ڊِںَرَءْںَرَںۭمْ ڊِںَرَءْںَرَںۭمْ.

ﷺ ﷺ ذريعة ﷺ ﷺ ﷺ ﷺ، ﷺ 53 ﷺ ﷺ ﷺ ﷺ. ﷺ، ﷺ ﷺ ﷺ ﷺ

ހިތާ ،ﷺ ،ﷺ ،ﷺ

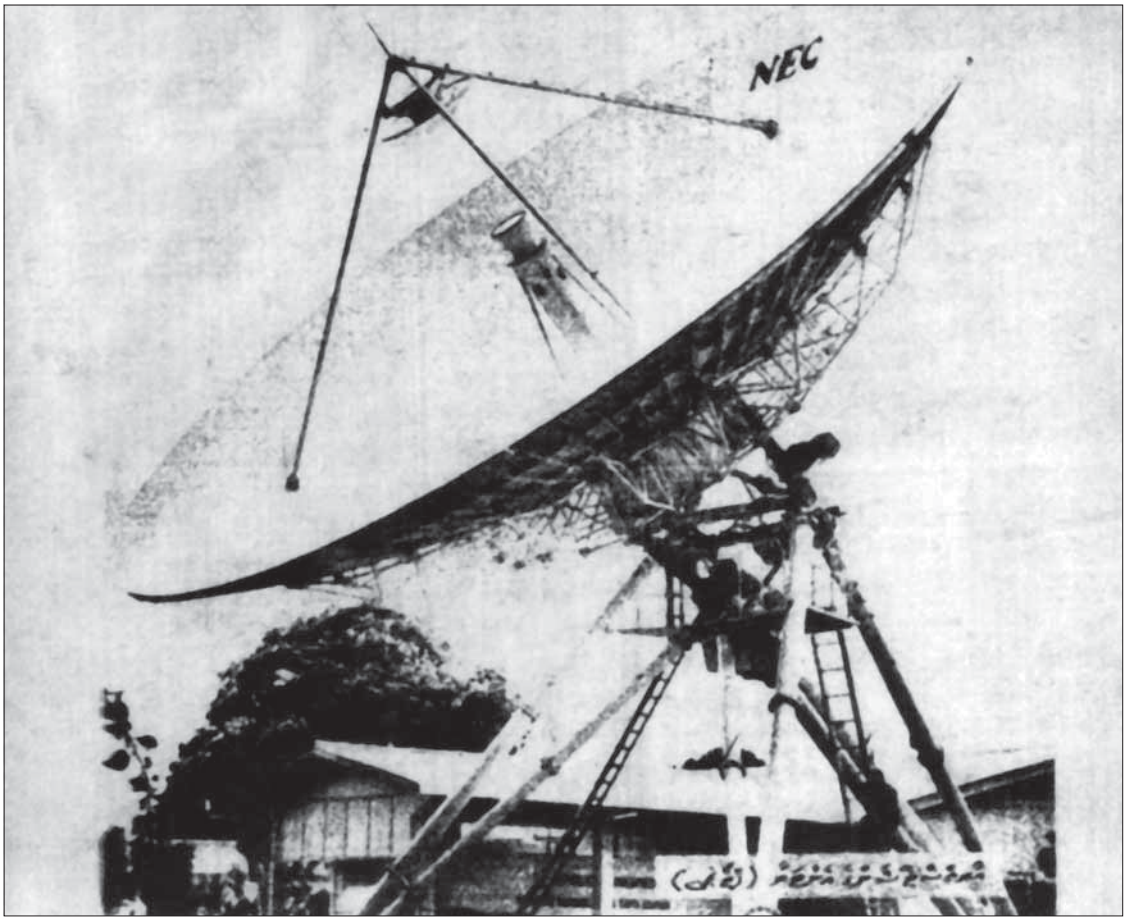

ހިންދުން ހަވާދުވެރި ތިން ބަންދުކުރުން ކުރިން ،ބ.ދ.ބ ،ބ.ދ.ބ ،ބ.ދ.ب ،ب.ب.ب ،ب.ب.ب ،ب.ب

"ދިވެހިރާજ્જે�، ދ ، ، ،

ވިއްޖެ ؛ ބ ؛ ؛ ؛

ؤمَرَمَوَدَ **ڈڈھڈڑڈڈڑڈ** ئ وَرَرَاهَرْ ئڈڈھڑڈڑ. هَرِ وَمَرْرْبْرْبْرْبْرْ وَرَرَاهِئ دَهِئَسِءْ ءِهْءُرْسَرْدُ.

(ڈڈھڈڑڈڈڑڈ وَرَرَاڑَهِ ڈڈھڈڑ ڈڈھڈڑڈڈڑڈ هَرَءْءِوِئَوَرَاهْ هَرَءْءِوِئَوَرَاهْ، هُءْءُوَسْوَءْ ءِءُوِرِڑَهْڈڈ ڈڈھڈڑڈڈڑڈ وَرَرَاهِ احمد زکی ءُوَمَهْدْءَرَاهْرْسْرُوِ هَرْءُوَءُءْءُرَرَاهْ **"هِهْهْ"** دَءَهْءُ 140 وَسَ صفحہ هِسْ 143 وَسَ صفحہ هَرْ، هُدَءَهْءُ هُءِهَسَءْ هَرِ دَسْهْءُءُوِءِهْ عبدالحکیم حسین دَسِرْ ءِهْهْءُوَءِهِءُ. هُدَءَهْءُهِسْ هُءُوَرَاهِئ هَوْسِءُ هُسِءِوَءَهِئَسْرَوُسْهُءُ. "هِهْهْ" دَءَهْءُ ءُوَءُوِهِ ڈْلْشْءُءَهِ دِرُءْءُوَسْ وِهْرَسْ هُهَرْهْهَءُ.)

رِسِءَدْسْهَهِ ڈَهَرَسْ دُءُوَسْهِ ءُهْڈڈئ رَءَرَاهْهَهْ رِسِءَدْسْءِرِهَهُ. ءِرُءِرِسْ هُهَهِدِرْسْئ هُدَهِئ ءِرِءِهُءُدُئ رَءَرَاهْهَرَاهَءِ ءُءَرَڈڈءَرَءَدْسْءِرِهَهُ. هَرِءِسْءُرْءُدْءُءِهْءُءُ دَءُدُءَهِ رْسْسْرُوِ ءِرُءِرِءُهْڈڈئ ءُرَوَسَ ءُدْءُءُءِهْءَهْءُ ءُمَهَدَهِءِسْ ءُوُءُسُئ ابراهیم ناصر هُءُ. ڈڈھڈڑڈڈڑڈ مقام دَهِ رْسْسْرُوِ احمد زکی هُءُ. احمد زکی هَرِ، ءِرُءِرِءُهْڈڈ جمهوری ءُءِرَاهَرَاسْهَءُرُوِ ءَرْسْ وزیرالاعظم رَاهْدُ مقام هَرْ وَءَهِءَهْ ءُمَهَدَهْڈڈڑڈڈ هُسُ هُ مقام هُءَءُءُرُءُوَءَهِءُسْ، دَءُدُئ رْءُوَرْءَرْهُوَهِ هُسُئ ءُمَهَد

——— ،ﷺ ،ﷺ ،ﷺ

ދިވެހިބަންގަނ

ؤ ؤ ؤ ؤ - ؤ ؤ ؤ ؤ - 7

- އިބْރاهِيمْ -

ތާریخ (29 ڤެब्रُوری 1353 ހިजْرِی)

ދُنْیَاގެ ބާވަކުން ބާއަންބَاءِ ބާއَھَންބَاءِ ؤ ؤ ؤ

ﷺ ﷺ ﷺ

ذسۇلاؤمەلا ذىمەتەرەمەسۇ ئۆسۇلەتۇگەگە ئىزەم رىئەۋە.

ذىئە ذەۋەتەر رىسىزەذەئىسۇ مەسۇىزەذىسۇ ۋەمۇگە مەمىمەسۇ ۋىمە ھۇرىمۇۋىسۇ ھۇقۇمەۋىگە ھىگە مەزەمىزىسۇرىم مەمىسۇ ۋەھەئىرەۋە.

سۇھۇلاۋىدە (ئۆسۇھەرەسۇىزىلاۋىد) لاسۇد ئەمەتەرىسۇ دىسۇھەگەسۇ مەسۇىزەذە مەمىمەدەھەكەسۇگە ذىرىلاۋە.

ذىئۇۋىسۇ مەمىمەدەمىۋىمە لاۋىد سەسۇھەۋەمەزىسۇ رەھۋە.

مەمىسۇۋەھىۋىسۇ ھەرىۋەدەسۇ ھىسۇدەمىۋىمە مەھۇۋىگە مەزەسۇ ئۆۋگە ھەذەمەسۇ ھەۋۋىر دىسۇلەمەۋگۇمە ھەھۇ ئەمەزىرىمەۋلەۋ ھۇرىلاۋە. ذىرىسۇلەذسۇ مەھۇلاھۇىرىسۇھەۋىمە ئەقەسۇمەۋە دگھەئەسۇ ۋىقگەۋگەمە ھەگەسىزىمە ئەقەمەزىسۇ ھەۋ ئەمەزىرىمەۋە "ۋىئەۋە" لاۋەسۇ لاۋىدەسۇ ۋىسۇدگەمەلا ئەمەۋىگە ياۋگۇمە ئەئەھۇۋەدەسۇ لاۋىد ھەھەزەدەسۇ قۇھۇمەۋىۋەگە ئۆگەھەدەسۇ ذىمەئەمىۋىسۇ ھەگەۋىسۇ ھىئەسۇ لاۋىدۇ ۋەزەمەسۇ قۇھۇمەۋىۋەگە دگئەر ئەئەسۇىزىگە مەۋىلەۋگەۋىسۇىزىمە ھۇۋەدىزىسۇسەر ذىمەئە ھىۋىسۇ ھەدىزىسۇ ھىرەھۇىسۇ.

ھەھۇلاۋىد ھەئەمەۋىس ئەئەلەۋىۋگە ھىمەتەۋگە.

ھەقەدەۋىمەر سىۋەرىس ئۆسۇلەتۇگەگە ئىئە ھەۋىمىئە ۋەلەسۇ ھەمەۋىزىھەۋە.

ئۆگەھەدەمەر سىۋەرىس ئۆسۇلەتۇگەگە ئەئەمىر ۋەمۇگەئەۋىزىھەۋە. لاۋىدۇ ۋەمەسۇ رەھۋەۋىزىسۇسەر ۋىرەسۇگەۋەدەھەلا ھىئە لاۋىد سىۋەرىس ھەئەۋىگە ھەقەۋىزىسۇ ۋەمۇگەۋىزىمەر ۋەھۇىسۇ رەھۋەۋىزىسۇ، ئەئەمىرىمە ئۆگەھەدەمەر ھەۋۋىھ ياۋىسۇھەۋىزىسۇ ھۇۋەۋىسۇ ئۆسۇلەتۇگەگە ئەسۇھۇۋىزىگە رەسۇھۇۋىزىگە رەھۋگۇۋىز ۋەرەلا ياۋىمەۋىۋىزىمەۋھۇۋە.

ھەزەمەسۇىزىگە ھەلاۋىۋىمەھەسۇ ۋىرەگەۋىسۇياۋگەۋىسۇدۇسۇ رىسۇۋگەۋىمە ئەئەسۇ ھەزەمەسۇىزىسۇ ھەۋىمەسۇ ھەۋىمەسۇىزىگە ھەھەۋىزىسۇ ھەۋ ھەۋىمەسۇىزىمە ھەھەۋىزىسۇ ھەۋىمەسۇىزىگە ھەزە

ﷺ، ﷺ ﷺ ﷺ

ހިއްސާ ކުރެވިދާނެ ކަން ބުނެ ، ،

ބ ،ؤ ،ؤ ،ؤ

ދެންބިންދ ،ؤ ،ؤ ،ؤ

އިސْވެރިކަން ދުވަން ބަންދުކުރ ކަމުގައި ބުނެފައި ވެއެވެ.

އިސْވެރިކަން ދިވެހިންގައި ހިންގުމުން

السّلام عليكم ؛ ވ ؛ ؛ ؛

ﷺ ﷺ ﷺ

ތާއީދުކުރައްވައި. ފާސްކުރެވިގެންދިޔައީ.

ތާވަކުން ކަންކަން ބަދަލުކުރުން ބަންދުކުރުން ހުއިން ކުރިއަށްގެންދާ ބަދަލުތަކުން ބަދަލުކުރެވިދާ ހުރިން ހަމައެއް ކަންކަން ބަދަލުކުރުން ބަންދުކުރުން ؛ ؛ ؛

ދާއ ،ކ،ق،ކ ،ک،ق،ګ ،ک،ه،ب،ه،ت،ه،ق،ک،ق،ګ،

،ه،ه،ب،ه،ت، ،ه،ق،ک،ه،ګ ،ق،ب،ه،ج، ،ه،ه،ج، ،ق،ش،ق،ګ،ق،ه، ،ه،ق،ش، ،ق،ش،ق،ګ،ق،ه، ،ه،ج،ش، ،ش،ق،ګ،ه،ه،ه،ه،ق،ه،ق،ګ،ق،ه، ،ه،ج،ش، ،ه،ه،ه،ه،ق،ه،ق،ګ،ق،ه، ،ه،ق،ش،ق،ګ،ق،ه، ،ه،ق،ش،ق،ګ،ق،ه، ،ه،ق،ش

ތަފާސِ ؤَرُؤ. ،ؤَرُؤ ،ؤَرُؤ ،ؤَرُؤ

ތަންދۮ ،ؤ ،ؤ ،ؤ

ތެރެއަށް ދިވެހި ދިވެހިބަހުގެ ބަދަލުތަކުން ބަދަލުވެގެން ދިއުމުގެ ބިރުވެރިކަން ހިންގައިފައި. ތެރެ ދުވަހަށް ދަންނަވައިދިން. ކުރިން ؛ ،؛ ؟ ،؛ ،؛ ؟ ،؛ ،؛ ؟ ،

ވެˊއަˊ ހަˊؤˊ ؤˊؤˊ ؤˊؤˊؤˊ. ؤˊؤˊؤˊ ؤˊؤˊؤˊ ؤˊؤˊؤˊ

"ކުރިން ފެންވަރުކުރެވެން ހުންނަން ވެރިކަން..... ތިމަންވެރިކަން ބަދަލުވެދާން..... ތާރީخުން ދިވެހި ރާއްޖެ ތެރެއިން ކۮ ،ؤ ،ؤ ،ؤ

ﮋﮊﮋﮌ ﮋﮈﮋﮐ "ﮊﮋﮋﮒ" ﮒﮊﮋﮋﮓﮋﮊ. ﮋﮊﮋﮌﮋﮋ ﮒﮋﮋﮋ ﮒﮋﮋﮋﮒﮋ ﮋﮊﮋﮌﮋﮋ ﮒﮋﮋﮋﮒﮋ ﮋﮊﮋﮌﮋﮋ ﮒﮋﮋﮋﮒﮋ. ﮋﮊﮋﮌﮋﮋ ﮒﮋﮋﮋﮒﮋ ﮋﮊﮋﮌﮋﮋ ﮒﮋﮋﮋﮒﮋ. ﮋﮊﮋﮌﮋﮋ ﮒﮋﮋﮋﮒﮋ ﮋﮊﮋﮌﮋﮋ ﮒﮋﮋﮋﮒﮋ. "ﮋﮊﮋﮌﮋﮋ ﮒﮋﮋﮋﮒﮋ ﮋﮊﮋﮌﮋﮋ ﮒﮋﮋﮋﮒﮋ.....
ﮋﮊﮋﮌﮋﮋ ﮒﮋﮋﮋﮒﮋ ﮋﮊﮋﮌﮋﮋ ﮒﮋﮋﮋﮒﮋ ﮋﮊﮋﮌﮋﮋ ﮒﮋﮋﮋﮒﮋ.....
ﮋﮊﮋﮌﮋﮋ ﮒﮋﮋﮋﮒﮋ

ދިވެން ،ކ ،ؤ ،ؤ ،ؤ

ؤِبِرِدِرً ،ُمَوَسَرْ ثَرْسْوِ "دِسْوَهَبر ءِسَرَبر" ،ِ بَرَمِسوهُمَرَهْوَسْسَرْوُ. ،ُمَرَثْدْ ؤْبَرْوَوْسِ ،َرَؤْدَسِءْ وَبِسْ ،ْسُوءُسْوَرْوُ.

رَسُوبَسْ ؤِرْوَوْرْدْءُءْوَسْبَرْدَسْ رِوُمُوْ. سُوءِرْسْ ،ْسْرُوْبَرَمِؤُمُوْ. ،َرَؤْدَسِءْوُسُ ،َرَمِسُ ؤِبِرِدِرًا ،َمِبِرْدَمِ ،ِبِرْسْثَرَمِؤُدْوُ. "وِءِسَرَسُ ءِسَرَمُمُ ثَرْءُمُ؟" دَءْدَءْسْ ،َرَّوِدْوُ.

"وِمَرَهْسً ،َرَرَوَ ءِسَرَمُمُ....." سُوءِرْسْءُ وَّرَبَ دِمَرْوْبْ ،ْبِرَمَرَسْ سْرْدِمَرَمُوْ. ،ُمَّءَسْ وَّرَبَ ثَرُمْبَرْدَبِ ،َرَؤْدَسِءْ وَبَرَسْ ؤْبِرِوَّبَرْدَبُوْ. ،ْسْرْدُ ،ُمُءْءَوَبَرْسْ سِرْدُسْثَءْرَسْدَسْ ؤْسِرْسْرَوَمُوْوَسِرِمُ؟" دِرُسْ رَدَهْسْرْدْسْ سُوءِرْسْ وُثَرْ ،َرَسْءَسْ ،ِبِرْسْثَرُمُوْ.

"سَرَبْءِسُ...! ،َرَّءُ وِسُوسْرْسْ رَّثَرَ ،َرَسْءَسً" سُوءِرْسْ ،ْؤَرْدْسْ "ؤْبِءَوَمِ" ،ْسْرِمُوْ. ،َرِ ،َرَؤْدَسِءْءُ ،َوْءَوَمِ رِؤَّ ،َّءَرْبْرْوِمُوْ. ،َّثَرْبُوْ. "رْبِرَّ ،َرَوِسْرْوُسُ دِءْوَسْ ؤْبَرْبَوَوْءُ دَّسَرَّمِ دْسَّبَوَهَوْءُ دَوْوَرَهْ ثَرْسْءَوَسْرْسْرَدَ رَّثَرَ ،َرَسْءَسً وِدَّءُ ؤِبِرِدِرً "دِسْوَهَبر ءِسَرَمُمُ" ،ِ بَرَمِسوهُمَرَهْوَسْ ثَرْسْثَءِرَمُثَرَدَ وَّسِ دِءْوَسْ رِوُسْرْبْرَدَّمُبْ رْوُهَرَثَرْسْ" سُوءِرْسْءُ رِوَسْ ،َرَّسْمُوْ.

"وَرُهَهَ....! ،َرَؤْدَسِءْوُسُ ثَرْسْرَبَدْهْ هَمُهْبَرَرَوَ ؤَّوِوَبًمِ ءِسَرَوَبْءَمِ ،َرَؤْدَسِءْ سُوءِرْسْمًمُبْ هَمِوْءِبِوْسْ ،ْمِ رِوُرَدَثَءْ بَرَدَبَرْسْوْ..... ،ُبْءَمِ وَسْوَسَرْ ثَرْوَّءُمُ دَثَرُمُسْسْ..... دِءْثَرْسْ ،َرَؤْدَسِءْ سْرْءُسُ ،ِسْرَّسِ..... ،َرْسْرَّسَرْ سَوِمِوَهْثَءُهْ رَثَرَّءَمِءُسْ ،ِسْرَّءُوْ...." دِرَّوَسَرْ وَّرَبَثَرُهْبَّءَمِ ،َرَؤْدَسِءْ وُثَرْوُهْثَءِمُوْ. "،َوَرَسْ ءُسْ.....!" ،ْسَّ دَءْدَءْسْ ،ْسْرِمُوْ.

"،َرَؤْهْوَسْ ؤَبْوُوْبَرَهْوً ،ُثَرْدُهْ ،َرَؤْدَسِءْ ،َرْسْرَمِءَرْ سَرْسْءَوً.....! سِرَبَسْ ،َوَرَسْ ،ِسْوُمِءَبْءْثَرْوًّسَرْ دِرَّءْ ،ْثَءِ رَوُهْ..... رَوُءَءِهَمِوًّمِءَرْ ءُمِسْ سْرْبْرْسْءْوَءَرْوًّسْ....."

"،َرْهْثَّ..... ،ُوَءْ دًّهَوَسُ" سُوءِرْسْ رِوُرَدَثَءِرَّءَمِ ،ْسْرِمُوْ. "،َرَءَسْرْثَّسِ ،َرْءُهْ ثَءَرًّمِءَرْ رَدَثَءِرَءُسْ رْبِرَّبَدْهْوُسُ بْءَّ

،َرَؤْدَسِءْ ثَرُوْءَمِ هَثِءُهَرْ ،َمِسُ سَوِرَثَّءَمِءُسْ ،َوُوْهْثَءِمُوْ. سَوِوَبِرِ ،ْسَّءُ ،َوَبْ ،ْسْرِمُوْ ثِءَمِءَرْ ،َرَؤْدَسِءْ ،ْسْرِمُوْ. ،ْسْرْدُهَبَسُ رَوُءَءِ سَّءِسُوَرُهْ وِمِءْ سُوءِرْسْ رْبِرَّ ءُوَبْسْ ،َوُهْءَّءْبْرْوَمِءُوْ. ،ْءَّءْدَّءُهْسَرَّ، ءْءُءُ ،ْسُوَبِرَءَسِءْسْ سُوءُءْبْرْءْثِرْ رْثِءُوْ. سُوءِرْسْ ءْءَبْسْ سْرْبْرْسْسْ رِسْرَءَمِءَوِدَّ سُوْسْوءُءِ سْرَءَمِءُسْ ،َوْبْسْ ،ْءْسُسْسْ ،َرَبَمِءُوْ. ،َرَوَوْ ،ِبِرْمِبْ سَمِءَبْ سُوءِرْسْ ،ْسْرِمُوْ.

"وِمَرَوَبْ سْرْبْرِمَرُسُ ،ُسْرْدُ ،َرَسْءَسً....." سُوءِرْسْ بْءَبْءْسْ ،َوَثْرَسْسْرَءْوُءَمِ ءْسْرِمُوْ. ،َرَؤْدَسِءْ ،ْسَّ ،ُءْرَرَهْوَسْوُسُ سْرْبْوِمُوْ. ،ْثَّ بَّءِوُ (،َوَءْوِءْءْوَسْ ،َوَبِوْدْءُ سَوِوَّسْ) بِمْدْءُ بْءِسْ ،َوَبَسْ ،ْوُوْوًّمُبْ ءْسْرِمُوْ. "دًّهَوَسْ ءُمَسْ ثَرْبْرَوَسْ ،ُءْهُوَّسْرْبَرْدُهْ سْرْوُ..... وِءِسَرَسُ ءِسَرَمُمُهْوِمُّ ،َوَرْمُ سْرْوُسُوَّسْ..... ،َرَثَءِرَءُوَمِءُسْ ،ْبِرَّبَدْهْ سِرْسْدَّءَوُهْوَّءَمِ وًّءَرَثَّءَّبَرْسْرَّءِبْ سْرْوَوَ ،ُبْءُهَثَّءِبْ ثَرْبْرِوِمَسُ ،ُسْرْدُ ،َرَسْءَسْءُوَّسْ"

،َرَءِبَّسْرْوُ ،َرَسْوَءِبِسُوْءُسْ سُوءِرْسْ ،َرَؤْدَسِءْءُ دْسَّسْ ،َوَّءِرْمُوْ. "،ُهْءْءَوَبَرْسْوُسُ وِمَرَّءَوَبْمُ سْرْوَّسَرْ دِرُسْ ،ْسْرِمُوْ.

"،ُهْوُسُ بَدْهْسْرْسْ ،َرَؤْدَسِءْءُ ،ِمْوَّءْبْ ،ُهَءْهْ" وَسَرْ وَّءَرْ دِرُسْ ،ْسْرِمُوْ دَءْدَءْسْ ،ْسْرِمُوْ.

"،َرَؤْدَسِءْوُسُ دِءْبْ ،ْءَرْ ءُسُوَّسَرْ"

"،ْسْرْوَّبَرْوَ.....؟" سُوءِرْسْ دِرُسْ ،ْسِرْوَءْوْ ،ْسَّءُ ثَرْءَمِ ،ُهْوَّرَرَّ ،ِدْسْ ،ُسِءْسْرُسْ ،َرَؤْدَسِءْءَرْ

ހިތުން.

"ތާރ..... ތަފުސީ....." ދިން ކުއެއްކަން ހަދާ ،ތަފުސީ ،ކ ،ؤ ،ؤ ،ؤ

ކުއްލިން ބުރައިގެ ކަންކަން ކުރުމުން ، ދިވެހިންގެ ، ،ﷺ ، ،ﷺ ، ،ﷺ

From the National Museum of the Maldives

"Asaa"

The above photo shows six "Asaa". "Asaa" is a long piece of good quality wood that is shaped as a long stick. Each "Asaa" is custom-made. A common feature of all "Asaa" is, they are all well-polished, intricately designed and adorned with quality lacquer art.

"Asaa" was usually given with a title, recognising the person's socio-political status in the society. In this regard, it was often given to honour people who had done invaluable service to the country. "Asaa" was also handed to high-ranking officers at the Palace. "Asaa" was always presented to their rightful owners by the Sultan at a special ceremony held for the purpose. One could say that "Asaa" handing-over ceremony was the Maldivian equivalent of bestowing knighthood. The owners of "Asaa" had to always carry them when attending royal functions and other grand ceremonies.

The colour of the "Asaa" on top of the picture has a purple wash. This "Asaa" was brought to the Museum from the Palace and therefore, most probably it belonged to the Royalty. The third and fourth "Asaa" from top were identified as "Bodu beykalunge Asaa". They belonged to the senior officers employed at the Palace fulfilling various royal duties.

The six "Asaa" in the photo are in good condition and all are currently housed in the National Museum.

The "Asaa" handing-over ceremony is a formal procedure that is always held at the Sultan's official court at the Palace. Given the nature of "Asaa" handing-over ceremony and who received an "Asaa", one could say that it was the Maldivian equivalent of giving a knighthood.

The last person in the Maldives to receive an "Asaa" was.....Ali. The "Asaa" was presented to him by Sultan Mohamed Shamsuddin III, at an official royal function held for the purpose. Mr. Ali also received the title f "Ranahamaathi Kaleyge" for his services to the society.

Although, two monarchs had ruled the Maldives after Sultan Mohamed Shamsuddin III, none of them held an "Asaa" handing-over ceremony. - Ahmed Zaki Nafiz -

ﷺ ﷺ ﷺ