ދިވެހި ڊائجسٹ

DHIVEHI DIGEST 17

1 ﷺ 2014

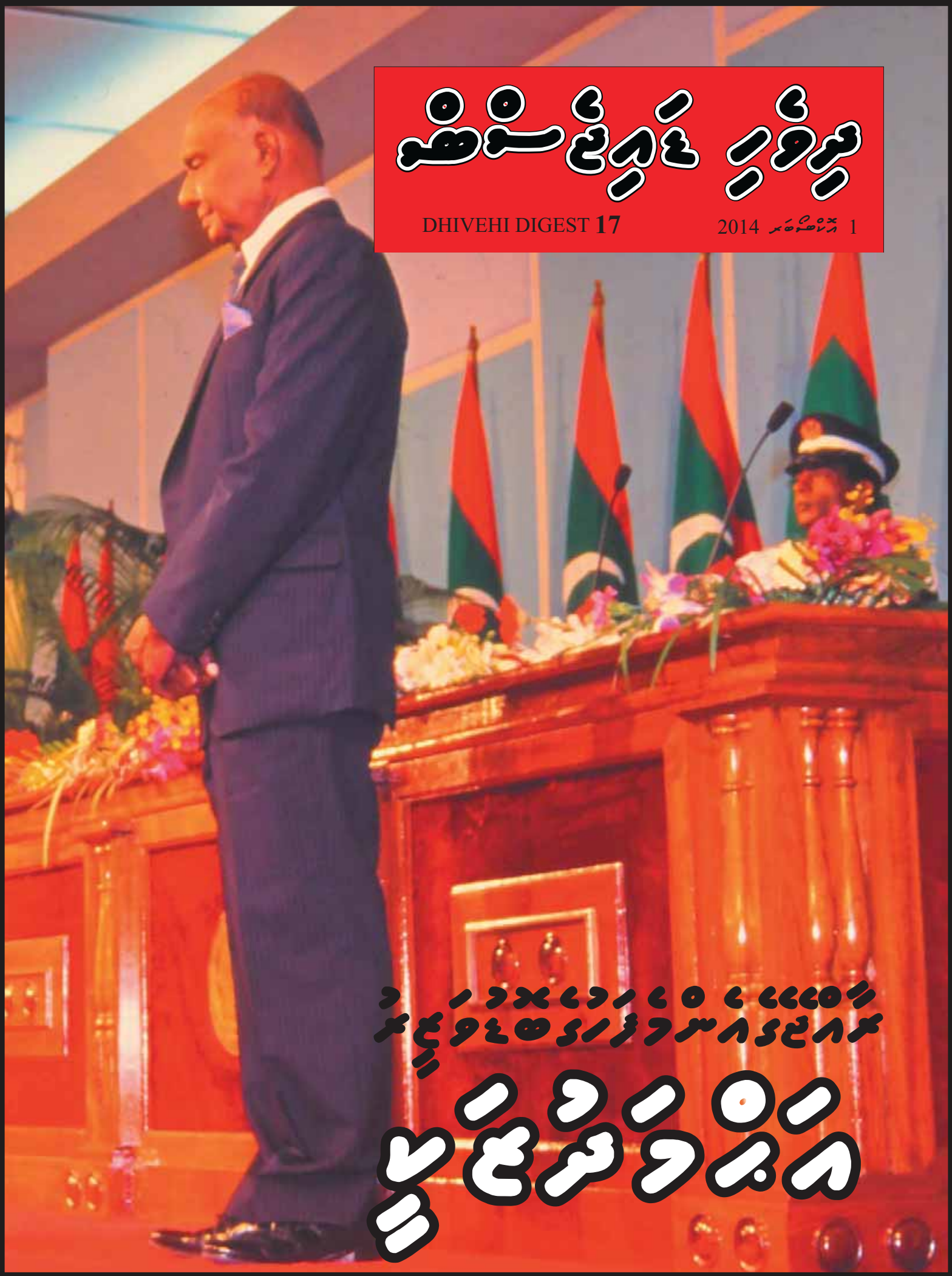

ﷺ ﷺ ﷺ ﷺ ﷺ ﷺ ﷺ ﷺ ﷺ ﷺ ﷺ ﷺ ﷺ ﷺ ﷺ ﷺ

ﷺ ﷺ ﷺ ﷺ

ؤ.ؤ.ؤ.

ދިވެހިންނަކީ ކިތަންތަން؟

ދިވެހި ބަސް ދިރުން ދިން ؛ 5

ބަދިން ބަންދުކުރި "ދިވެހިބަހުން ބަސްދިން"

ކ.ތ.ބ.ؤ.ؤ.ؤ

ތިންބަންބަ ބަލަންވެ ދިން ބ.

"ބ.ބ.ބ.ބ.ބ." ބ.ބ.ބ.ބ.ބ. ބ.ބ.ބ.ބ.ބ. ބ.ބ.ބ.ބ.ބ. ބ.ބ.ބ.ބ.ބ. ބ.ބ.ބ.ب. ب.ب.ب.ب.ب. ب.ب.ب.ب.ب. ب.ب.ب.ب

ދ.ذ ،ﷺ ،ﷺ ،ﷺ

”4- ދިވެހިރާජ්‌ජެއަށް 4 ވަނަ نمبر:

ބ.ވ.ކ.ؤ ابراهيم ދ.ކ.ؤ.ؤ.ؤ.ؤ.ؤ.ؤ: ދ.ؤ.ؤ.ؤ.ؤ.ؤ.ؤ

ފާދިން ދިވެހިންގެ ބަންދުކުރުން ކަންކަން ކުރެވިދާނެ ކަން ބުނެފައި ވެ،

ބަންދުކުރެވިގެން ދާ ގޮތް.

ފާހަގަ ކުރަންވާ ކަންކަން ބުނެ ، ސ. ، ، ،

1959 ވ ڭ ؛ ؛ ؛

THE TIMES

LONDON MONDAY MAY 25 1959

THE TIMES

SITUATION IN THE MALDIVES

TO THE EDITOR OF THE TIMES

Sir, - We have noted with interest statements in the Press and radio concerning the present political situation in the Maldives and in particular reports of the various utterances of the Male Government representatives in Ceylon and London. To present our side of the picture is the aim of this letter.

Some of our reasons for the secession from Male the old capital of the Maldives are as follows: The indifference of their administration to the elementary needs of the people of these islands food, clothing, medicine, education, social welfare, &c. For many years we have been reduced to serfs and bled by extortionate taxes and levies. At the commencement of this year further taxes were imposed and the people who had nothing left to give revolted.

Bear in mind we have not a single doctor for 18,000 undernourished people, nor any medical supplies whatsoever. We have no schools, no means of communication, no public utilities. All this is certainly the fault of Male. Epidemics of Asian flu, malaria, enteric, typhoid, diarrhoea, conjunctivitis, &c., sweep our islands periodically during the year, and in 1958 we had a serious outbreak of dysentery causing deaths. We appealed to Male for help. They refused and very piously told us to go on reading the Quran! The R.A.F. doctors came to our aid, supplied medicine and visited the sick day and night. Can you wonder that we hate Male?

Our main export from these islands was dried Maldive fish which we sent to Male for sale in Ceylon. Payment was made to Male in Ceylon rupees but we were forced by Male to accept Maldivian rupees in return. One Maldivian rupee is worth only half a Ceylon rupee and we had then to buy what food we could afford from Male at Ceylon prices.

The presence of the British in Addu Atoll had absolutely nothing to do with the will of the people to break from Male. Attempts have been made before and as recently as 18 months ago men were imprisoned for trying to make an improvement. The R.A.F. at Gan Island had no knowledge of our intention to make an uprising on the first day of 1959 -it was calculated action by the people to show Male that we are determined never again to submit to the despotic rule of a government of one family.

We wish to make it clear that we have set up a Government unanimously elected by the will of the people. We are a State of 18,000 people willing and able to support ourselves in spite of Male. We are now the United Suvadive Islands. Our immediate policy is betterment of our people, friendliness to all nations and in particular to the British who have sincerely helped and wisely guided the Maldives whenever we desired to do so in the past.

We are in favour of the staging post and radio station at Gan and Hitadu Islands respectively, which must bring economic development and prosperity to our islands. We earnestly appeal to your great and generous country and people for help and understanding. We have been inhabiting these islands from times immemorial, possessing thereby inalienable rights over them, the ownership thereof cannot certainly be claimed by the Male Government. We, therefore, appeal to the British Government to kindly grant us facilities to open negotiations at once with a view to conclude a Treaty of friendship and cooperation between her Majesty's Government and the United Suvadive Islands.

We hope the British Government and people will appreciate the justice of our cause and recognize the United Suvadive Islands at once. Yours truly,

ABDULLAH AFIF DIDI, President,
United Suvadive Islands.
The Secretariat, Hitadu, United Suvadive Islands.

Other Correspondence: Page 9

③

ދިވެހިންގެ ބަންދުވެ، ވިދާލުވެދާނެ، ބަލަން ބުނެ، ދިވެހިންނާ ބައިވެ ދިން ،ބ ،ؤ ،ؤ ،ؤ

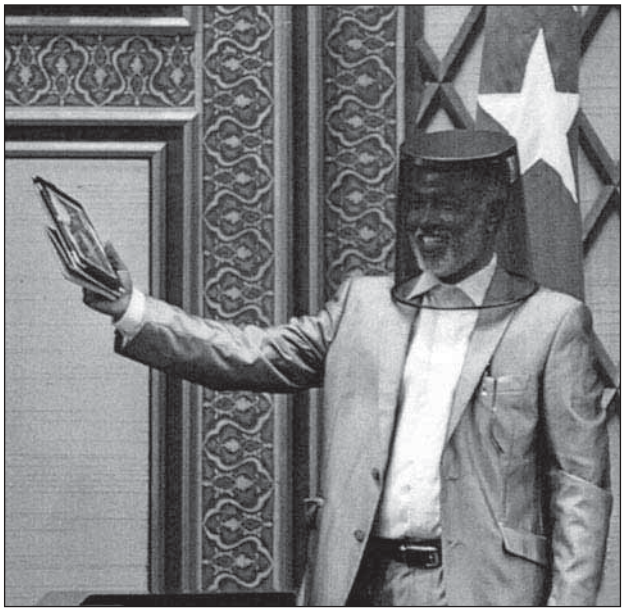

ހަނގުރާ: ކުރިން ހުރިހާ ރައްޔިތުންގެ ދަރިން - ؤ ؤ ؤ

ھەسْبۭرَرەيْش مجلس ئې مېمبەرنا مجلس ئاۋازدەرْش سوۋەرەش ئەترىتاڭدەرْش ئېرىپې

ھەسْبۭرَرەيْش مجلس ئې مېمبەرنا مجلس ئاۋازدەرْش سوۋەرەش ھۇقۇقۇرەيْش ئېرىپې

ھەڭۋەس: مجلس ئې ئەرەسْئې ئۆتۈپ دەھْكەرْتاۋەرْدەرەي مېمبەرنا ئەرەۋەدەرْئەۋەرى

ތަން ބަދަލުކުރުން ؛ ؛ ؛

ދިވެހިރާජ ވާދަ ކުރެވުނީ ކިހާރު؟ ކަންކަން ބަދަލުވެ، ژުރުދާ، ބަދުވެގެން ދިވެހި ކުރިން ދާ ބަދަލެއް ކުރެވިދާނެ. ބ. ابراهيم ناصر ބަންދު ކުރެވުނު ކަންކަން، ދިވެހިންގެ ކުރިން ބިން ދިން ژިވަން ކަން ވިދާ!"

ژުރުދާ ދިވެހިރާජ ބަންދުކުރެވުނުން ބަދަލުވެ، ދިވެހި ދިވެހިންގެ ދިވެހިރާජ ކަންކަން ބަދަލުވާ ކަން ؛ ؛ ؛

ؤؤؤؤؤؤؤؤ

ؤؤؤؤؤؤؤؤ

ތެރެއިން. ބަންދުކުރެވިފައިވާ ހިންދުން ފެށިގެން ބ. ”ހަތަ“ ތެރެއިން. ބ.ދ.ރ.ން ”ކ.ބ.ދ.ރ.ން“ ހިންދ ”ކ.ބ.ދ.ރ.ން“ ”ﷺ“ ”ﷺ“ ”ﷺ

ދިވެހިރާއްޖެއަކުން ބަދަލުވެ ތާރީخُ ،ؤ ،ؤ ،ؤ

ﷺ ﷺ ﷺ

ذىرىكەتەرىنىڭ ھەققىدە ئەسكەرتىش بېرىلگەن دولەت ھۆججەتلىرىنى ئەمەلىيلەشتۈرۈش ئۈچۈن قانۇن ئەسەرلىرىنى ئېلان قىلىش ھەققىدە قانۇن ئەسەرلىرىنى ئېلان قىلىش ھەققىدە قانۇن ۋە ئەسەرلەر ئېلان قىلىنىدىغان ئورۇن ھەققىدە قانۇن قاتارلىقلار ئەمەلدە قانۇن بولۇپ ئىشلەيدىغان ئەھۋال يۈز بەرگەن بولسا، ئۇ ئەھۋال ئۈچۈن قانۇنى ئەسەرلەر ئېلان قىلىنىدىغان ئورۇن

عزة مميز رعيتة سلامتك! ميذر دولت ريژيم ژه مهمه وقوعيژ، دهر قرميغ نژ قرژ، ژستهنه نه
دژژيژ، رعيت ژه مجلس ژه ژه ژه ژه اصول ژه ژه، ههنژه ژه ژه ژه ژه. ژه ژه ژه ژه ژه
ژه ژه ژه ژه ژه

Viyafari Miyadhu-Male, Maldives.

1959 ، 10 ، 3 * * 233

اعلان

وزير الأعظم ، مالديف.

مسألة رئاسة الجمهورية وإنتخاب رئيس جديد

حضرات الدولة الأعزاء ، تحية طيبة وبعد ،

بما أن مسألة رئاسة الجمهورية وإنتخاب رئيس جديد ، قد أصبحت موضوع خلاف بين الأهالي ، فقد تقرر إنتخاب رئيس جديد ، وقد تقدم للإنتخاب :

- صاحب الدولة الفاضل إبراهيم ناصر ، رئيس الوزراء ، حاصلا على 83 صوتا.
- وقد إنتخب ، حاصلا على 48 صوتا.
- صاحب الدولة الفاضل إبراهيم ناصر ، وقد قدم إستقالته من منصب رئيس الوزراء ، حاصلا على 48 صوتا.

وقد ، قد تقرر ، أغلبية الأهالي ، مسألة رئاسة الجمهورية وإنتخاب رئيس ، صاحب الدولة الفاضل إبراهيم ناصر.

وقد تم نشر هذا إعلان للعموم.

٣ شوال ١٣٧٨هـ
٩ مئي ١٩٥٩م

خادمكم المطيع
حسن زبير
وزير الأعظم ، نائب

ﷺ

ﷺ ﷺ ﷺ

ﷺ ﷺ ﷺ

ﷺ ﷺ

ﷺ ﷺ ﷺ ﷺ ﷺ ﷺ ﷺ ﷺ

ﷺ ﷺ ﷺ ﷺ ﷺ ﷺ ﷺ ﷺ

ﷺ ﷺ ﷺ ﷺ - 2

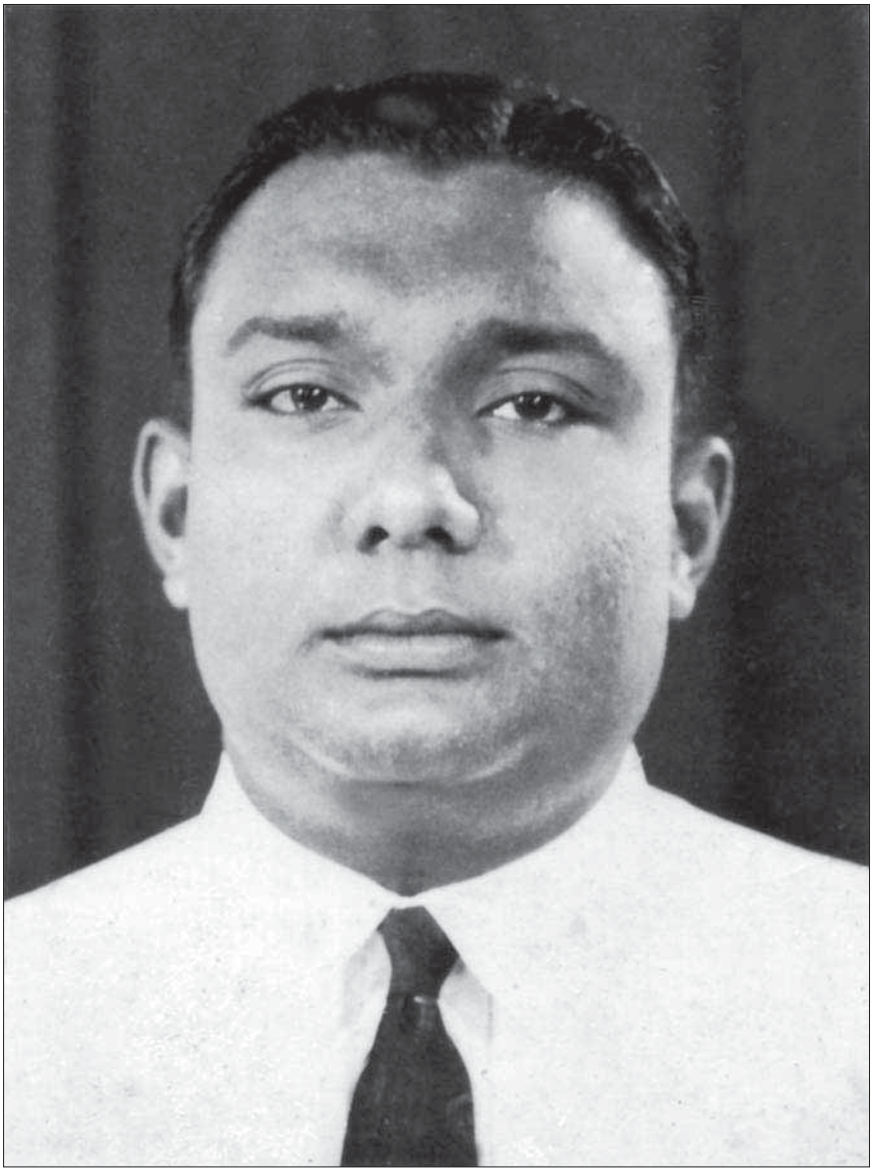

ﷺ ﷺ

(ﷺ ﷺ ﷺ ﷺ) ﷺ ﷺ ﷺ ﷺ ﷺ ﷺ ﷺ ﷺ ﷺ ﷺ 1972 ﷺ 1 ﷺ ﷺ ﷺ ﷺ ﷺ ﷺ ﷺ ﷺ. ﷺ ﷺ ﷺ ﷺ ﷺ ﷺ ﷺ ﷺ 1975 ﷺ 8 ﷺ ﷺ ﷺ ﷺ ﷺ ﷺ ﷺ ﷺ. ﷺ ﷺ ﷺ ﷺ ﷺ ﷺ ﷺ ﷺ 1996 ﷺ 15 ﷺ ﷺ ﷺ ﷺ ﷺ ﷺ ﷺ ﷺ ﷺ ﷺ

އަލުން ބަދަލުކުރެވިފައިވާ ބަންދުކުރުން - ހަކަރިއްޕަ ބަންދުކުރުން، ބަންދުކުރުން ދިވެހިރާއްޖެ ކުރިން ކުރިއަށް ދާ ބަދަލުތައް

ދިވެހިރާއްޖެ 1958 ވަނަން ބިން ބަދަލުވެ. ބަދަލުކުރުން (1959) ވެސް ކުރެވުނެ.

"ދިވެހިރާއްޖެ" ކުރިން ބަންދުން 16 ވަން ބަންދުން 27 ވަން ތަން ބަންދުކުރުން ދިން ބަންދުވެ، ސިވިލް ހިންގުން ދިވެހިރާއްޖެ ދިވެހިރާއްޖެ ރަސްގެން ބަދަލުކުރުން ބަދަލުކުރުން ބަދަލުކުރުން. ސިވިލް ހިންގުން ދިވެހިރާއްޖެ ހިންގުން ބަދަލުކުރެވުނު ދިވެހިރާއްޖެ ބަންދުކުރުން ބަދަލުކުރުން ބަދަލުކުރުން. (ބަދަ ބަދަ ދިވެހިރާއްޖެ ބަދަ ދ ދ) ދ ، ، ،

ތެރެއިން ؤ ؤ ؤ

——— ތަފْސِيرُ ؛ ؛ ؛

ذَرَنْمَنَمِدِىَسْمَسْمَدِ مَمْڈَنَمْمِرْمِىْ - رَدَعَمْسَوَمْمَىْمَرْمَمْبَوَمِ مِسْرِىْبَسِ سِوَمِسْ رِدَّسْمْ - 1 عَسْرَوَىِ 1959 ىْ وَمِسْوَىْمْ

ڭَسْمُمْ دْىِڭَھْدُىْ وَىْرَمِىْسْ ڤْرَمْوَسْوَىْرَمِىْڤْ. دِڭَسْمُمْىْ ڤْرَڤْرِىْ ھَىْرَىْدْسْ مْىْڤْرْ ىَرْڭَھْسِرَمَىْڭْرْسِرْگْ بِرْمَسْرَىْمِىْسْ وَرِرَعْرَىْ مَدْڭَھْدُىْسَىْمِىْ مْىْسِوَىْرَىْمِىْسْ مْىْرَىْمِىْسْ دِسْمَرْھْ ھَرْڤْرْىْمَرْىْ.

——— مَىْرْىْسَىْرْ وَرْسْمْىْسْرْىْسْرْىْھْىْرَمِ دِىِسْھَسْرْڤْرِمْرَمِىْ مَدْڭَھْدُىْوَىْرَمِىْسْوَىْسِ وْسْرْىْ حَرِ دَىْرَھْمَرْمْىْ وْسْرْڤْرْمْھْوَىْھَىْسْ رَدَعَمْسَوَمْىْ. مَدْڭَھْدُىْڤْرِدْمَىْسْ ڤْرَمْوَىْرْىْمَرْدْسْ ڤْرِمْرَڤْسِوَىْرَىْمْ ڤْرْسْ دِسْمَرْھْدُىْڤْ دَىْرَڤْرْمَدْڤْرِدْمَىْ. مَمْڈَنَمْمَىْڭْ دَىْرَڤْرَمِىْ، مَىْڭْرْمَىْڭْ دَىْرَڤْرَمِىْ، مَىْڭْرْمَىْڭْ دَىْرَڤْرَمِىْ. مَىْمْ مَىْڭْرْمَىْڭْ دَىْرَڤْرَمِىْ الفاضل مَىْرْڤْرَھَمِىْ مُحَمَّد زاهِر مَىْ. سْرَدَىْسْ مَىْ.مَ.مَىْڭْ رْىْسْمَىْرْىْمَىْرْدْسْ مُحَمَّد زاهِر ىْسْ دِھَمِدِىْرْسْمَىْرْ ڭِىْسْرْىْمَىْرْمَىْ. مَىْرَدَىْ دَىْرَڤْرْىْمَىْرْىْ مَىْڭْرْمَىْڭْ مَىْڭْرْىْمَىْرْڤْرَىْمِ مَىْمَىْرْڭْرْىْمَىْرْڤْرْسْ ڭِىْ سَىْرْىْمَىْرْىْ ڭِىْرْسْمَىْرْمَىْ سْرْمِىْسْرْىْمَىْ. دْىَرَمْمَىْ ڤْرْسْرْىْ ڤْرِىْرَمَىْرْدَمْمَىْرْڤْرْسْرْڤْ سْىْسْرْڤْرَمِ سْرْمِىْسْرْىْمَىْ. ـــــ

وِڤْرَىْڤْمِىْرَىْسْرْدْمِ 1958 سِرِدِ 1959 وَىْرَمَمْمَىْرَىْرْىْ مِىْرْ مَمْڈَنَمْمَىْرْڤْرَىْرْسْ مَىْرَمِىْسْرْمَىْمِىْڈْمَىْرْىْ وَىْرَىْمَىْ.

دِىْڤْرِىْسْرِىْسْرْىْمِىْرِىْسْرْىْ مَىْرِ سِرْسْرْدَىْمِىْرِىْسْ مِىْرِىْبَىْسْرْىْ. (رِىْرِىْبَىْدْمْ ڭْرْوَىْمِىْرْسْمَىْرْ ڭْرْوَىْمِىْرْسْرْڈْمَىْرْ رِىْرْىْرْىْمِىْرْدْرْىْرْ) سِىْڭْرْىْرْىْمِىْرْسْرْىْ ڤْرِىْرِ دولة ىْسَىْڤْرْ احمد زكى مَ سْ.مَىْڭْرْىْمَىْڭْرْىْمِىْرْمَىْرْسْرْسْرْىْ مُحَمَّد زاهِر مَ ڤْرْھَمِىْ مَىْرْڤْرَھَمِىْ. ڭْرْھَڤْرْىْسْ ڭْىْڤْرْىْمَىْرْىْسْرْىْسْرْىْسْرْڈْمَىْ مِىْرِىْبَىْسْ رَدَعَمْسَىْمِىْرْ. ىْرْسْرْمَىْمَىْرَىْرْ 1959 ىْ عَسْرَوَىْرْدْرْىْ ڤْرَمِىْسْڤْرْوَىْرْىْمَىْبَىْرْىْمَىْ.

مَمْڈَنَمِ دِىَرْمَىْرِىْسِىْمَ ڭْىِىْسْرَڤْرْوَىْرْمَىْ احمد زكى ىْوَىْڤْ ڭْىْرَمَىْرْھَڤْرْىْبَىْرْمَىْ. 1959 ىْدْىْڤْرْمَىْرْمَىْسْرْىْمَىْ. ڤْرْمَىْوَىْ مَىْرْمِىْڤْسْرْىْ مُجلس ىْمَىْرِىْسْىْرَىْسْرْڤْرْمَىْ. مَىْرِ مَىْدْىْڤْرْسْ ڤْىْمَىْ مَىْرْمَىْمِىْمَىْ مَىْرْوَىْمَىْرْڤْرْمَىْ. ڤْرْسْ ىْرِىْسْرْسْرْدَىْسْ سْرْسْھَڤْرْڤْرِىْسْرْدَىْسْ ىْرِىْمَىْبَىْسْ ھْىْبَىْڭْ دِىِسْھْىْبَىْمَىْ. ڤْرْسْ رِىْوَىْسْرْدْڤْىْ مَىْرْمَىْ وَىْڭْ بَىْرَىْڤْمِ ىْھْىْوَىْرْىْمِىْ مَىْسْرْىْبَىْرْمَىْ.

ދިވެހި ڕައްޔިތުންގެ ڕިސާ ؛ ؛ ؛

ދިވެހިރާජ්‌ජެއަށް 13 ވަނަވަނަ 1972 ވ ން ހެދިފައި 3.30 ގައިން ފެށިގެން ތިން ގަޑި ވެދިގެން 2 ގަންޓަން ބަދަލުކުރެވުނު. ބަދަލުވުން ހިންދަންކުރާ ބަދަލުން ބަދަލުން ދިވެހިރާއްޖެ ން ބަންދުކުރެވިފައި ވަނީ. ރައީސް ناصر ވިދާންކުރެވުންތަކުން ދިވެހިރާއްޖެ ވަކިވުމުގެ ކުރިން ކުރިއަށް ގެންދާ ކަންކަން ބަންދުކުރެވިފައި ވަނީ ދިވެހިރާއްޖެ ކަން ބަންދުކުރެވުން ހިންދަންކުރެވިފައި ވަނީ، ބަންދުވެފައި ހުންނަ قبول ކުރެއްވި، ބަންދުވެފައި ހުންނަ ބަންދުވާން ބަންދުކުރެވުން ކަންކަން ބަންދުކުރެވުމުގެ ކުރިން ދިވެހިރާއްޖެ ން ބަންދުކުރެވިފައި ވަނީ. ބަދަލު ކަންކަމުގެ ބަދަލުން ދިވެހިރާއްޖެ ން ރައީސް ناصر ބަންދުކުރެވިފައި ވަނީ. ބަދަލު ކަންކަމުގެ ބަދަލުން ދިވެހިރާއްޖެ ން ދިވެހިރާއްޖެ ބަންދުކުރެވިފައި ވަނީ. ދ.ބ.ސ. ،ދ.ބ.ސ. ،ދ.ބ.ސ. ،ދ.ބ.ސ. ،ދ.ބ.ސ. ،ދ.ބ.ސ. ،ދ.ބ.ސ. ،ދ.ބ.ސ. ،ދ.ބ.ސ. ،ދ.ބ.ސ. ،ދ.ބ.ސ. ،ދ.ބ.ސ. ،ދ.ބ.ސ. ،ދ.ب.س. ،ب.س. ،ب.س. ،

ތެރެއިން ހިއިކުރެވުނު ، Fazil Abdullah Khaleel ، Fazil Ahmed Jaleel ، Fazilah Aasimah Mohamed ، Fazil Mohamed Abdul Azeez Yoosuf ،

ކ ، ،

ؤ ، ،

ؤ ، ،

ؤ

ހަ ،ؤ ،ؤ ،ؤ

ކަމުން، ބަންދުކުރެވިގެންދިޔައީ، ބ.ދ.ސ. ؛ ؛ ؛

ކުރިން ބަންދުކުރެވިފައި ހުންނަ ކުރިން ކުރިއަށް ދާ ،ކ ،ؤ ،ؤ ،ؤ

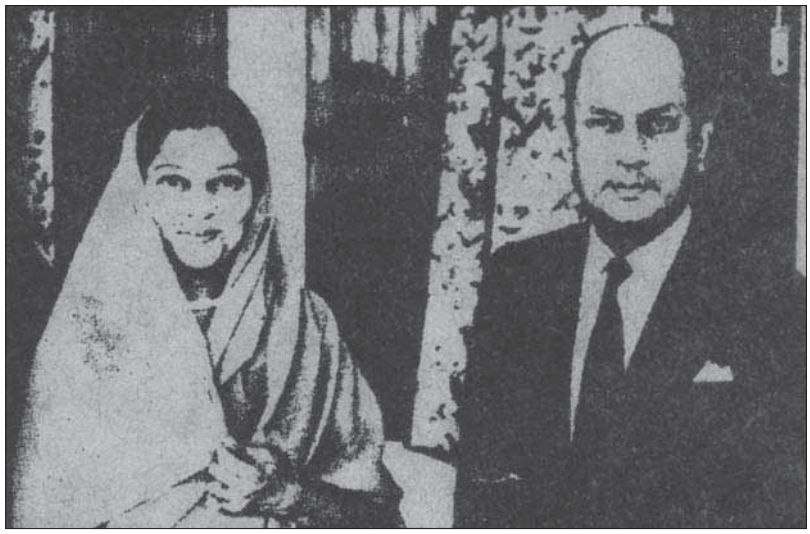

ދިވެހިރާއްޖެ ބަންދުކުރެއްވި ބަންދުގެ ތެރެއިން ދިވެހިންގެ ބިން ދިން ،ދިން ،ދިން ،ދިން ،ދ ،ؤ ،ؤ ،ؤ

15.3.1974 (ژمر) * ٢٠ صفر ١٣٩٤ هـ

ڪُلُ صفحات: 4

قيمت: 12 سرڪاري: 40

ڏينهن خبرون

ڪيئوڪ ڏکايندڙ

● خبرون ● اسلامي تاريخ ● مجبور ڪاوڙ ● ڏکايندڙ ● الف ليله ● معاف ڪرجو ● ١

● خبرون "ڏينهن خبرون"ءَ شائع ٿيندڙ پهريون ڏينهن، هڪڙسيءَ تي ڇپجندي، ڪيترائي ڪم ڪندڙ هٿ ڦاسندا. ڇاپيدڙ پرچو پرڪاشڪ ڪيئوڪ ڪنهن وقت به ڏيکاريندڙ ڪم ڪندڙن جي اخلاص ۽ محنت جو شڪر گذار آهي. هن پرچي جي ڇپائيءَ ۾ ڪيترا ڪم ڪندڙ هٿ ڦاسندا. ڪيترا ڪم ڪندڙ هٿ ڪم ڪ

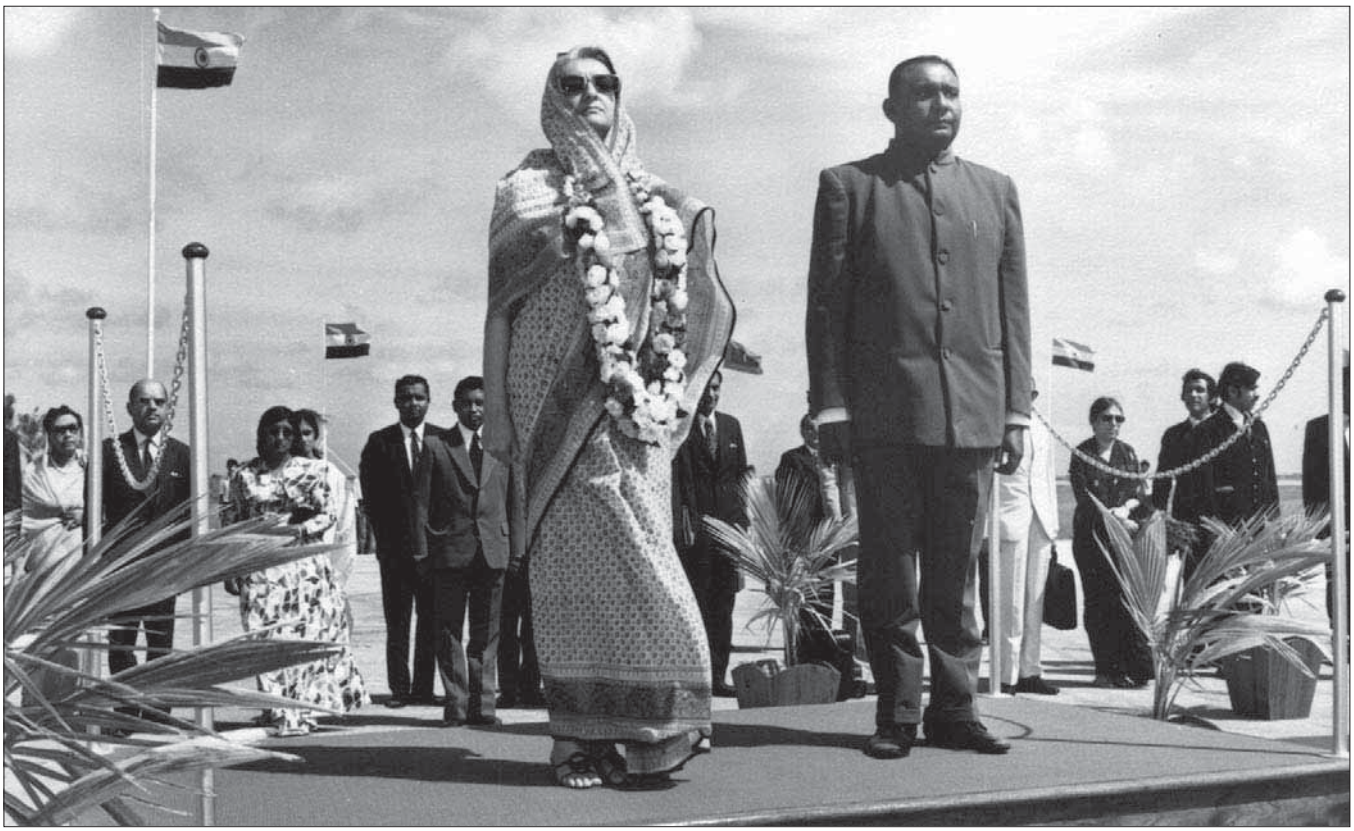

ދިވެހިރާއްޖެ ބަންދުކުރެވެ

ބަންދުކުރެވެ ކަމުން ދިވެހިންގެ ދިރިއުސް ބަދަލުވާ ގޮތް

ބަންދުކުރެވެ ކަން ދިވެހިންގެ ژިން ބަދަލުވާ ގޮތް ބަންދުކުރެވެ ކަން ؟ ؟ ؟

ދިވެހިރާජ්‌ජެއަށް احمد زکی ގެ ތަންދުއުފާ ހަމަވުމުން ތިން ދުވަހުން ތިން ދުވަހުން ދިވެހިރާජ්‌ජެ ދިވެހިރާජ්‌ජެ ހަމަ ؛ ؛ ؛

ތަރިއްކުރެވުނުތަން ބުधަކުން ކުރިން ހުކުރު ނަމާ ހަމަވުމުން ފެށިގެން 12 ދުން ދިވެހިންނަށް ވަކި ބަދަލެއް ދިން ، ދިވެހިރާއްޖެ ، ، ،

ތިން ބާއެއްކުރުން ކުރިން ، ، ،

ترمۭنزۮ ۋرزترۭ: ژىرمۭ 14 ۋ ءىشژىرترۭرىر، ءىشءۮۋۋىۋىژ ىرسۭ ترمۭنزۮ ءىشژۋرترۭرىر. ترمۭنزۮ سرىشژۋدىشژىر ژىرترىش 11.25 ىءىۋ. ءىشءىرىش ءىرىرژۭسۭ ژۭىب دىءىشژۭھىىىش. ءىرىرۭھىىىر ھۭىۋىش ىرسۭدءىۋىرۭ ترۭرىسۭژىرىش ژۭ ءۭژ ءىسرىرۭ ءىسرىژۭھىىىش ءىىش. ءىرۭ ژر قوم ژ قومی سلام ىىژۋىش.

ژىژۭرىرۭھىىژ ىىىرىش دۭىۋۭژىىىىش ژۭژۭرىرۭھىىژ رئیس الجمهوریۃ ژ ژرىىسۭھژىش ژۭىرىشژۭژرىىرىرۭھىىژ الوداع ۋىژۭژۋىۋۭ.

ءىشءۭژىۋۭھىۋىژ ژىژۭرىرۭھىىژىشىۋىژىش ژىرۭھىژ 14 ۋءىشژىرترۭرىژ 3.30 ىۋۭ ءىشءۭژ ژۭ ترۭرىرژۭژۭژ ژرۭژرىژ ژىژىرۭژۭھژۭژ ژۭ! ھۭءىشھ ىىۋىءىشىىىۭ ژىرىسھۭىرىژ ءۭژ ءىىىھىرىسۭژ ىژۭىرىسۭژ ژىژۭرىش ژۭژۭھىژۭىۭ. ىۋىرىشىۋ ھۭءىشھ ىىۋىءىشىىىۭ ءىسرىش ءىشرىژ ءاصّ ىىۋىر، ءىشءۭژىۋۭھىۋىژ، ترۭرىرژۭژۭژ رئیس الجمهوریۃ ژ ژرىىسۭھژىرىىرىش ءىشءۭژ رئیس الجمهوریۃ ژ دعوت ءىىىىژىۋىىۋىژ. ءىشءۭژىش ترمۭنزۮ ىىژىىىش ىژىۋىژ. ژۭ! ىۋ دعوت، شکر ۋىرىىۋۭژىىىىىۭ ژۭژۭرىرۭھىىژ رئیس قبول ىىژىۋىىۋىىىش ءىھۭءىشھ ىىۋىءىشىىىۭ ھۭژىشىىىىۭ ژۭژىرىۋىۋىژ.

ھۭءىشھ ىىۋىءىشىىىۭ ژرۭۋم ژۭھۭۋىۋىژىش ءىىژۭىىىۭ ىرىۋىژىرىشژۭ ھۭءىسژۭىژۭژۭژىرىسۭژ ىىىۭ موضوع ىژۭىژۭژ ۋىرىىژۭژىىىىىۭىىىىش ھۭژىشىىىىۭژىژىۋىژۭ. ىۋىۋ ىژۭىشۭۋىژۭھىىىرىسىژۭىشىۋىژ رحمت ۋىرىىژۭژ ىىىىۭىرىىژۭژ ىۋىۋ ىىىۭ ىىىۭژىژۭھىىش ىىىىىژىژۭھىژىىىىىىۭ ىىىىىىۭژىژۭھىىىىىىۭ ىىىىىىۭژىژۭھىىىىىىۭ ىىىىىىۭژىژۭھىىىىىىۭ. ژر ھۭءىشھ ىىىۭھۭىۋىژىىىىىۭ، ژر قوم ژىۋىرىشژىژىژىرىژ ژىرىسۭىشژۭژىژۭژ ىىىىىى

ؤؤؤ

ތެރެއަކީ، ބަންދުކުރެވިފައިވާ "ބ.ބ.ކ.ބ" ތެރެ. ތެރެއިން ބ.ބ.ކ.ބ ތެރެ ،ބ.ބ.ކ.ب ،ب.ب.ب.ب ،ب.ب.ب.ب ،ب.ب.ب

”ދިވެހިރާજ ބާރުން ބަދަން ކުރުން ،ؤ ،ؤ ،ؤ

ؤمُوَمِ، مُمَؤِءَمَؤَبِ، دِوِمِمَرَسُومُرَوَرُؤُمَمُؤَمِ مُسَّ ؤَسْرَدُوُسُ وِمَرَّوُمِوُمِمَؤَبِرْسْ هِوُبَهُسْ مُمُمَؤَمِ سُوسْرَؤُبْرَسْ وَوَءَمِؤُسْ مُسَّ هُسْرُؤُسْ ؤُسْرُسُومُرْمُوِ مُمْهُؤُبَاوُ. مَرْمِ دِرَّمْ مُؤَءَمَرْ مُؤَرَّمْرْسْ ثوال ؤَسْرَوَمِوَسِ ؤَسْرَدُوُسُ مَسْرَوَوَؤَسْ سُمِرَوَسْرَّمَرْ ؤُسْرُسُومُرْمُوَرْسْ ؤَسْرَدُوُسُ مُسَّ وِمَرَّوُمِوُمُوُ.

الفاضل احمد جليل ؤُمَرْمُبْرُؤَمِمْمِ ءِبْرَدُهُسِوْ بَرُسُوْبْرَهُسُوْ. ءِبْرَدُهُسِوْ بَرُسُوْبْرَهُسْ ؤُسْرُؤَبْرِرُسْرَسْ دِبَرَرَوَبَسْرَمْ مَمُمْوَرَمْ وَمَرْرَوَسُّرَمِسْ وُمَرُوِمَرْسُمُوُ. نتيجب مَرَسْرَوَسِ، مَسَّمِ سَمَرَّمْ مَمْرَّدُوُدُوُ. وُمِرْسْ دِمَرْسْرُوِ مُمْهُؤُمِوُ مِمْرُسْرُوُسُ ؤُسْرَوَّ سْرُوَمَ ؤُسْرَوَّ بَرُسَوَّ سْرُوَمَ بَرُسَوَّ بَرُسِرَؤِمِرُسْرَسِ وُسْرُمُمْهُؤُسُوُسْرَسْرَّ مُمْهُؤُمِ وَمَرْرُؤِسَرَمِسْ ؤُسْرُؤُسُ ؤُسْرُسُومُرْمُوَرَدَرْوُسُ اعتراف وُوَءَمِؤُسْرُسْرُوِمَرَدَرْ مُسِرِؤَمِوُمُوُ.

دُسْرُوَمِهُومَرْ خبرِوِمِؤَمِوَّؤُمُؤَمِ دِؤَمِ، دُمَرَوُؤُوُمِرُسْرَّمِهُرَّ مسالة مُمْ سْرُمُوُ. مسالة مُسْرَّسِ قواعدَ خلاف مَرْ وُسَّرِدِرَّمَرْوُ.

مَرْسِرَؤُؤُمَوِ، دِمِمَرَدَرْوَسِوِمُمَّ دِمِ وَمَرْرَمَرْسِرَؤُمَرَدُوُ.

مَبْرُدَمْرِيَ مْرِسْرِمْرَمِ 8 دَّمَرَهْ 1975 وِ رْسِرِرَمْرَمْرَوَرْسْؤُمِرُسْ احمدزکی رُسْرُسْوِ مْرِسْرِمْرَمِ سُوَمِرُسْؤُهُوُدُؤُمَرْرُمَمُوُ. مْرِسْرِمْرَمِ سُوَمِرُسْهُوَرَمُهُوَدْسْ مِرُمَرَرُسُوُ. مُمْرَوَسُوَمْ مُمَرَمِ، دِرُسْ هُسْمْرَمْرَمُوَّ مَرَرُمُسْرُسُوُ. سَمَرَّمْرُسْ (مَرَمِسُ ناصر) مَسْرُوَّمَرَمْمِ يَمِاؤُمَرَمُمْرَّ سَمِمْرَمْرَ مُسَّمُمَرَرَمَرَ وِمَرَّوُمِمُمُهُ مَمُمَّمَرَمْرَمْرِسْرَمَرُوُ. مَرَمُمْرَؤُمَمُمَّمَرَمْرَمْرِ مْرِسْرِمْرَمُوُ. (مْرِسْرِمْرَمِ محمدامين وُسُ مَرَمُمَرَهُسْمْرَمْرَمْرَوُسْرَمَرُوُ.)

مَبْرُدَمْرِيَ مُوَمُمْدُمَرَسْ: مْرِسْرِمْرَمِ هُرُمُهُوُدَسْرُمَرَ، احمدزکی مْرُسْمْرُسْوِ مُوَمُمْدُمَرَسْرُوُ. سَمَرَّمْرُ مَّدُهُهُمُسْرَدُمَوَّ مُدُ.وِ. دُمِرَسْرَمَرُوُ. هُهُوُدَّمِرِدِمَرِ (مِمْرَرَؤُهُوُ) رَؤَ مُحَمَّ مُمَرُوُ. مَرُدَسِمَّمُرَ دَمْرَمَرَسَّوُمَرِمُمُرُسْوِ عيد رَؤَ مُحَمَّ مُمَرِ، مُسَّمُ دُمِمُدُمَرُسْ رَسِمُدَمِوُمِ رَّمَرَرَسُوِ مَّمْهُؤُدَسُوَّمَرَ دَّمِرِدُسْؤُمَسُمِرُسْ دَّمِرِدُسُوُ. يَمِاَّمُرَ سُوَمِرُسْ مُهُهُؤُمَرُسُوُ هُهُوُسْمُمُسْوِوُمُوُ. مُمِ مَرَسْوِوُمْرَّ آدم دَسِرَّمِ مَمَوَمُوَّ عبدالرشيد مُوُ. (آدم دَسِرَّمِ 1957.3.26 مُرَوَرْ مُمْهُوِؤُمَرْ 52 مَرَمَّ 4 دَرَّ 5 مُرَوَرْ سُوَمِرُسْؤُ مِمُرَمُوَمِ مُؤُمُوُدَسْرُمَرْ، 1 مُؤَسُوُهُ 2009 وِرْسِرِرَمْرَمْرَوَرْؤُسَّ سُوَمِرُسْؤُمُمِرُسْ سُوَمَرُمُوِمَرَدَّمُرَ مُمَرَمُوَ مِرُهَوَمَرَرَمُمْوِ 13 هُمُمُرُسْؤُمِرُسْ هُمُمُرُؤُرَوُ.) مُسَّمَرَسْرَوَسِ مُسَّ سُوَمِرُسْؤُمُؤَرَمِرَرَمُمْوِ مِمُرَمُوَمُؤُ مُمَرَمُوَ سُوَمَرَّ مِرِمِوَسَرَ مِرِمِوَءَمِؤُسْرَوَمُوُ. مَرُمُ 12 هُمُمُرُسْرُرَ مُمْوَمَرَمِسْرُوُ.)

احمدزکی مُوَمُمْدُمَرَسْرُؤُسْمِرِمْدَرُهُوَسَمِ دَمِرَسَمَ دَّمُمِسْمُمِ 19 سْرُوُدُهُمَ 1976 وِرَرَرَمْرَوَرَمُوُ. هُهُوُمُوَمُمْدُمَرَسْ مِرَمَمِ 1976وَسَمَرَسَمُؤُ سْرُوُدُهُمَ 20 وِرْسِرِرَمْرَوَرْ دُسْرَمْرَمْ 2 مَرَسْرَمُؤُسِرَسْرُوُ. هُهُوُدَّمِرِدِمَّمِ مَرَمُوُسُ مُسْرُسُهُمُؤُسْرُؤُمَرَسْرُ مُدُ. وِ. دُمِرَسْرَمُؤُ دِمَرَمُمَّهُسْ دَمُمْرَّمُهُ رُمَّمِرِدُوُ مُمْرَسِمُسُمَرُوُسُ مَمُمَرُ مُسْمَرَوَسُوَمَرَدُمَرُوُ. مُهُهُمُرُسْ مَمُمَرُسِمُمُوِ هُهُوُمَرَسْ سِمُمَرُوَّسْ سَمَّسِمُوُ. مُمُمَرَرَمَرَسْ مُمَرَمِ، وَّسَرَمَدَمِ مِسْرَمَوَّمَرِ سُمُمَرَسَرَ سِمِمِوَسَمَرَسْ مُمْهُؤُسِمُوُ. هُهُوُمُرُسْ مَمُمَرُسِمُمُوِ هُهُوُمُوَمَرَسْ مُمَرَمُوَمُؤُ؟ مِدَرَسْرَدُسْرَسْ مُمَرَمُؤُوُّمَرَرَدَمُ سُمَرُوُسِمُ مُسْرُسْرُوُدُسْ وِمَرُؤُوِ سْرُسْرُوُ. مُوَدُمُمِمَرُّوِ هُهُوُ مُؤِوَسُمُمُدُسُهُوَسْ مُوَوَمُمُمَءَرَدُسْ مِمُمَوَدُمَرُّمُوُ. مِوُدُسْمِمُمَرِ مَوَّدَرَسْرُسُهُوَسُمَرُ سُمَوَسَوَ مِمِوِمِمَءَدُسْرُمُمَّوَمِوَّ وِوُدُ هُمَرَوُ - مُسْرُمُّهُمَرَوُمُمَرِرُّ - مُسْرُسُّهُمَرُّسْرُوُّ - مُّ سُمَرَسَمَرُّوِّرُّمُوُ. مُرْسِمُّهُمَرَوُوَسِمُّ - هُسْرُوَوَمُوُ. مُسْرُدُوَرْسْ سِمِمِوَسُمُمُوُدُسْ سُمُمُوُسْرُدُّسُ دُّهُءَسْ سِمِمِوَسُمُمُوُسْ. وَرْسْ وِمَرُؤُوِ دِمِ مِدَرَسْرَمَرْ وَمَرْرَمِمِوَمُوَمُسُّ مَمِ مِدَرَسْرَمُّ وَمَرْرُؤُوُسُ مُوَمُمُسُّ. مِدَرَسْرُ مِسْءِمُّ مَرُهُمُرُؤُمَوُسُ دِوَمُوَمِرُ دِمِءِسُ مُدِرَسْرُسُوُمِرْسْ. مُرَسْرَمُدَرُؤُمُّوِدُّ سِمِمِوَسُمُمُوُسِرَدُمَوُ.

هُهُوُسْرُسْرُسُمُمُوُمُسْرُؤُرَرُؤَمِمُسُوُ: هُهُمَرُؤُوَمُمْدُمَرَسْرَ مَرُوُسِ 20 وِ رْسِرِرَمْرَوَرُؤُ 2 مَرَسْرَمُمَرَمُوُ. دُّمِرِدِمَّمِ مُرَسْرُسُهُؤُسُوُسُ مَرَسْرَوَدُسْرُمَرِ، دِمَمَرْ دِرِرِمِ وَمِمُمُسُوَمُسُمُمُّ وَءَمِدَسْرَوَسْرُوَّسِ وَمِمُمُسُوُمُوَمِدُسْرُسْرُمُوُ. مَءَ وِمَرُؤُوَسِ. وَمِمُمُسُوُمُوَسْ هُسْرُسُؤُدُسْرُسُمُمُسُوَرَّ مَرَسْرُمِدُسُوُمُمُّ سُّسِمُوَرَسْرُوُ. وَمِمُسُوُمُوَسْ مَرَسْرَوَمَرَسْرَوَ سُمُمُوُسْرَدُ مُرَسْرُسُوَمَرَسْرَوَّ

• ﷺ ﷺ، احمد زکی ﷺ ﷺ ﷺ

1976-11-19 ڊسمبر
١٣٩٦-١١-٢٦

● ٽيپ صفحه ٤٤ تي شروع ٿيندڙ 133 نمبر يوميه جي ڳالهه صفحه نمبر ٤٤.

○ برسوچ هٿرڌر

○ ٻارهين 9.00 ڪلاڪ اڳين ڏينهه جو ڪارروائي شروع. اڳيان ٻڌڻو هئي ڪارروائي احمد شريف جو سوال نمبر ١٤٤ جو جواب.

○ هاڻي اهڙي ٻڌڻي ڪنهن ڳالهه جي، اهڙي ڪنهن سوال جي، ڪنهن ڳالهه جو جواب ڏيڻو هوندو.

○ ڏهين نمبر تي جو سوال آهي هڪ ڪوئسچن ٽائيم قاعدي تحت رکيو آهي. جو سوال نمبر ١٤٤ جو جواب احمد شريف آهي.

سوال:

١٤٤. اهڙي ڪهڙي ڳالهه

(شيخ علي وحيد)

1976-11-20 آچر
١٣٩٦-١١-٢٧ ر. ڪيسرين

○ ٻارهين 8.00 ڳالهه ڪارروائي شروع.

○ اهڙي ڪهڙي الفاضل علي وحيد حاضر آهي. اڄ جو خطيب شروع ڪيو اهڙي حاضر آهي.

○ اڳيان ٻڌڻو هئي احمد شريف جو سوال نمبر ١٤٤ جو جواب.

○ اهڙي اڳوڻي علي ڪوهه، اڄ ايڊوڪيٽ محمد ڪيرم جي ڪورٽ جي ڪوڪيس نمبر ١٤ سال جي ڪيس هاڻي سوال ڪوهه علي ڪوهه، اڄ محمد ديدي ○ ڪيس، اهڙي ابراهيم سال سوال نمبر ٤٤ جو جواب ڪوهه.

○ سٽي ايڊمنسٽريشن حسين تحان ڪميٽي جي اڳوڻي فاطمه ڪيرم 2 هفتا اڳ جو جواب ڪوهه سال اهڙي ڪيس جي اڳوڻي فاطمه ڪيرم ڪيس جي اڳوڻي محمد ديدي ۽ اهڙي سال جي ڪيس جي ڪارروائي شروع. اڄ هفتي جو جواب ڪيو ڪيس محمد ديدي ۽ اهڙي جي ڪيس جي ڪارروائي شروع. جو اڳوڻي اهڙي ڪيس جي ڪارروائي فاطمه ديدي جو جواب ڪيو.

○ ڪوشش ڪيو اهڙي ڪيس جي ڪارروائي ڪيو ڪيس جي ڪيس جي ڪيس جي

ڭھۇ ئەدىمىدىكى ئوغۇلدىن قىسىدىكى ئوڭدىن ئىككىنچى على موسىي ديدى ئەمما ئىككىنچىسى ئىسىملىك ئوغۇل (مريم على ديدى ئەمما.
چۈنكى ئىسىملىك 6 ئۇلارنىڭ ئىچىدە 1- عائشه ديدى - 2- محمد سعيد - 3- عبدالله سعيد (دىسۇنۇنۇم سۇۋۇمىگە سعيد) 4- ذبيدة على -
5- ناهدة على ئۇلارنىڭ ئىچىدە ھەممىسى 6- عاطف على ئۇلارنىڭ ئەڭ كىچىكى. احمد زكى ئىسىملىك ئوغۇلنىڭ ئىككىنچى ئوغۇلى.

ئاخىرقى ئىككى ئەسىردىكى يېزىقچىلىقنىڭ پەرىقىدىن

قۇرىئان ئەقىدىسىگە ئاساسلانغان ھالدا ئىسلام دىنىنى تەرەققىي قىلدۇرۇش ئۈچۈن
ئۇنىڭدىن ئىسلامشۇناسلار بۇ يازمىلارنى ئەرەب تىلىغا تەرجىمە قىلىشقا ئەۋەتتى.

قىرىق ئەتراپىدا مۇقىم ئىسلامغا ئېتىقاد قىلىش شۇنچە
ئاۋۋالقى يازمىلار ئىسلام دىنىنىڭ ئەقىدىسىگە ئۇيغۇن كېلىدىغان ئەرەب تىلىدا يېزىلىپ
ئىسلام ئەقىدىسى ئىسلام دىنىنىڭ ئەدەبىياتى ئەدەبىياتىغا ئەرەب تىلىدا يېزىلىپ

ئەھۋالىنى ئىسلام ئەقىدىسىگە ئۇيغۇنلاشتۇرۇش ئۈچۈن ئەرەب تىلىدا يېزىلىپ
مۇھەممەد سەيىد چىگىنىڭ ئەرەب تىلىدا يېزىلىپ چىققان ئەسەرلىرى
ئەدەبىياتىنى ئەرەب تىلىدا يېزىلىپ ئەسەرلەر ئەرەب تىلىدا يېزىلىپ

ئەدەبىياتىنى ئەرەب تىلىدا يېزىلىپ ئەسەرلەر ئەرەب تىلىدا يېزىلىپ
مۇھەممەد ئەھەمەتجان سەۋەتچى ئۇيغۇر تىلىدا يېزىلىپ
كېيىنكى ئەسىرلەردە ئەلۋەتتە ئەرەب تىلىدا يېزىلىپ

ئەرەب تىلىدا سۆز ئىككىنچى ئورۇندا ئەرەب تىلىدا يېزىلىپ ئەسەرلەر ئەرەب تىلىدا يېزىلىپ.

— ئۇيغۇر "ھەرىپ" ئاخىرىدا — ياۋۇزىدىن: ئۇيغۇرستان شۇنداق

ކެމެރާ: ކ.ބ.ކ.ބ.ؤ.ؤ.ؤ.ؤ.ؤ عبدالله خليل - ؤ.ؤ.ؤ.ؤ - ؤ.ؤ.ؤ. ؤ.ؤ - احمد زكي - ؤ.ؤ.ؤ.ؤ.

ދިވެ، 7 ދެން ދ ، 2014 ވާދިން ، ،ﷺ ،ﷺ ،ﷺ