ދިވެހި ڈައިجެسْٹ

DHIVEHI DIGEST **28**

1 ދسمبر 2015

ދިވެ ފާދިވެރިންގެ ބަންދުކުރެއްވުން ބުރަހާދަން ތެދުވާ ބަންދުގެ ބަދަލުގައި، 19 ނޮވެम्ބަރ 1954 ން 20 ނޮވެम्ބަރ 1910 ން ބެހިގެން ދިވެهرا ،ދ.ބ.ހ.ދ ،ދ.ބ.ހ.ދ ،ދ.ب.ه.ه ،ب.ه.ه.ه ،ب.ه.ه.ه ،ب.ه

ދިވެހިން ބުނާ ބަސްތަކުން

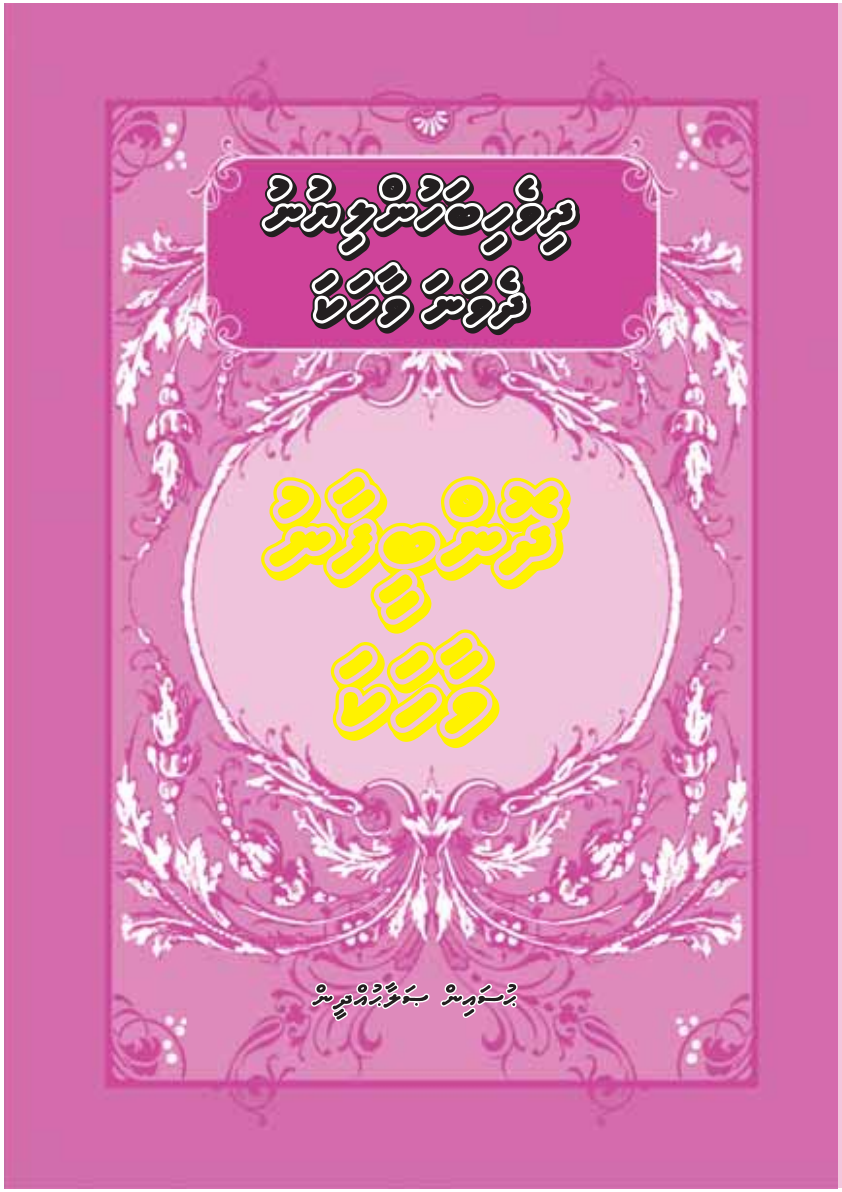
ދިވެހިން ބުނާ ބަސްތަކުން
ދ.ڈائجسٹ
ؤ.ڈائجسٹ
ؤ.ڈائجسٹ
ؤ

ކުރިން ބަސްވެގެން:

ދ ، ، ،

ފﷺ ﷺ ﷺ

ދُمِودْھَاھُءِرِنَّاءُھَرُءُھْ ކަމْ ކِرِمُءُ:

ـ ھَاھُءِرِنَّءُھَشْھَرْ ؤَرَشْفَرَدَّوْدَّءُ ؤُمِودْؤَءَرْ ذُرِدَسْوَرْءُ. ھَاھُءِرِنَّءُ ھَرْفُرِدِءُشْ ؤَدَّرَرْدَّھَوَشْفُرْ ؤَءُءَرِ دَسْھَھُءَدَرْھَرْھُرْءُ. ھَاھُءِرِنَّءُھَرِ، ؤُمِودْءَءُ.

ـ ھَاھُءِرِنَّءُرِ، سَءَرْدَّءُ ؤُءَرْفُرْءُ. دَّھُبَ ؤِدْءِدَّءَءُھْ سَءَرْدَّءُشْ ھَاھُءِرِنَّءُرْ ؤُھُءِءُ.

ر. ھَاھُءِرِنَّءُ ؤَرُءُرْءُرْءُدَّءُ دَّءُؤَءُءُءَرِ ؤَشْرَرِءُ ؤَرُءُرْءُرْءُدَّءُءَرِ ءَھُسَءِءُرَدَ، ءُءِرَءُءُءَرُءُشْ ھَءَرْءُؤَشْءُرِ، ھَشْرُؤَءُءُھُھْھُ ھَءَرِ ؤُءُءُءُءُءُءُ ءُءُءُءُ ءُءُءُءُءُ. ءُءُءُءُءُءُ ءُءُءُءُءُءُ ھَشْرُؤَءُءُھُءَرِ، ءُءُھُ، ءُءُھُءَرْ، ھُؤُشْءَرِءِرِشْرُؤَءَرْ ءَشْءَھُءُسْءِرُءُشْءُءُ. ءَرُشْءَرُشْ ؤُءُءَسْءَرِ ءُءُرِءُشْءُءُ. ءُءُءُءُءُءُ ءُءُءُءُءُءُ

ه. ھەڭىۋېتىڭ دۇخۇرىنى ۋىتۇڭلار، ھەڭىۋېتىڭلىرىنىڭمۇ مەنىلىرى ئوخشاش بولۇپ، ئەمەلىيەتتە ئۇلارنىڭ ئىچىدە ئەۋلادلىرىنىڭ ئىسىملىرى ئىسلام دىنىغا ئۇيغۇن كېلىدىغان ئىسىملەر بولۇپ، ئۇلار ئىسلام دىنىنى قەبۇل قىلغۇچىلار ئىكەنلىكىنى كۆرسىتىپ تۇرىدۇ. ئۇلار ئىسلامنىڭ ئەركىنلىكىنى ئىشلىتىپ ئىسلام دىنىنى قەبۇل قىلغان بولۇپ، ھەڭىۋېتىڭنى ئىسلام دىنىغا ئۆزگەرتىپ سەۋەبلەنمەكتە.

- تەدقىقاتچى: ابراهيم علي ئۆمەرگۈ ئەۋلادى

حسن قاسم سەۋەرىگۈ ئەۋلادى

محمد علي گۈزەلگۈ ئەۋلادى

(جىلد 70 نۇمۇرلۇق نۇسخىدىن)

ئەۋلادىسىغا ۋەگۈزلۈكلەر بېرىش مەسىلىسى

-1 ئەۋلادىسىغا ۋەگۈزلۈك ئەھۋالىنىڭ مەيلىدىكىلەرنى بىلىشكە ئىنتىلىش، ئىسىغا ۋەرىدىغان ئىش. جىددىي، ئىسىغا قىلىنىش ئۈچۈن ئۇنىڭ ئىسىغا ۋەگۈزلىدىغان ھۆججەتلىرىنى ساقلاش كېرەك. جىنسىي ئەۋلادىغا چۈشۈرۈلۈش جەريانىدا جىنسىغا ئىنىق ۋەقەلىكلەر مەۋجۇت بولۇپ، ئەمەلىيەتتە ئۇنىڭدىن كېيىن ۋەقەلىكلەر يۈز بەرگەن. ئاشۇ مەزگىلدە ئەۋلادىنىڭ ئەۋلادىغا 1963 ۋىلايەتلىرى ئۈچۈن 1964 ۋىلايەتلىرى بېرىلىدىغانلىقى توغرىسىدا وزارة المالية دېگەن جۇرنالدا جىددىي ئەھۋال مەۋجۇت. جىنسىي ئەۋلادىغا ئىنىق ئىسىغا قىلىنىش ئۈچۈن ئىسىغا ۋەرىدىغان ئىش ئىنىق ئەۋلادىغا ئۇچىغۇچۇ ۋەرىدىغىنى ھەقىقەتەن. جىددىي ئەھۋالدا ئەۋلادىغا ئىنىق ئەۋلادىغا ئەۋلادىنىڭ ئەۋلادىغا ئىشلىتىلىدىغان جىددىي ئەھۋال. ئەۋلادىنىڭ ئىچىدە ئەۋلادىنىڭ ئەۋلادىغا ئىشلىتىلىدىغان جىددىي ئەھۋال.

-2 ئەۋلادىسىغا ۋەرىدىغان ئەۋلادىدىكى ئەۋلادىنىڭ ئەۋلادىغا ئىشلىتىلىدىغان

ދިވެ، ކުރިން 6 ވަން ސަރުކާރުން 2 ވަން ސަރުކާރުގެ ން ބިން ދީގެން ހިންގި ހުސްވ ،ވ ،ؤ ،ؤ ،ؤ

ކުރިން ބަލައިގަންނަން ބާރުވެ، ބަލައިގަންނަން ބާރުވެ ދިވެ ދިވެ ދިވެ ދ ،ؤ ،ؤ ،ؤ

ތިން ބަންދުކުރުން ދިވެހިރާއްޖެ ބަންދުކުރެވިފައި ވެއެވެ.

ކުރިން ހުކުރުގެ ބުރާސްތުން، ބ.ދިވެހިރާއްޖެ ''ހުسين دیدی'' ، ކުރިން ބ.ފަތުން ބ.ބ.ބ.ބ.ބ.ބ.ބ.ބ.ބ.ބ.ބ.ބ.ބ.ބ.ބ.ބ.ބ.ބ.ب.ب.ب

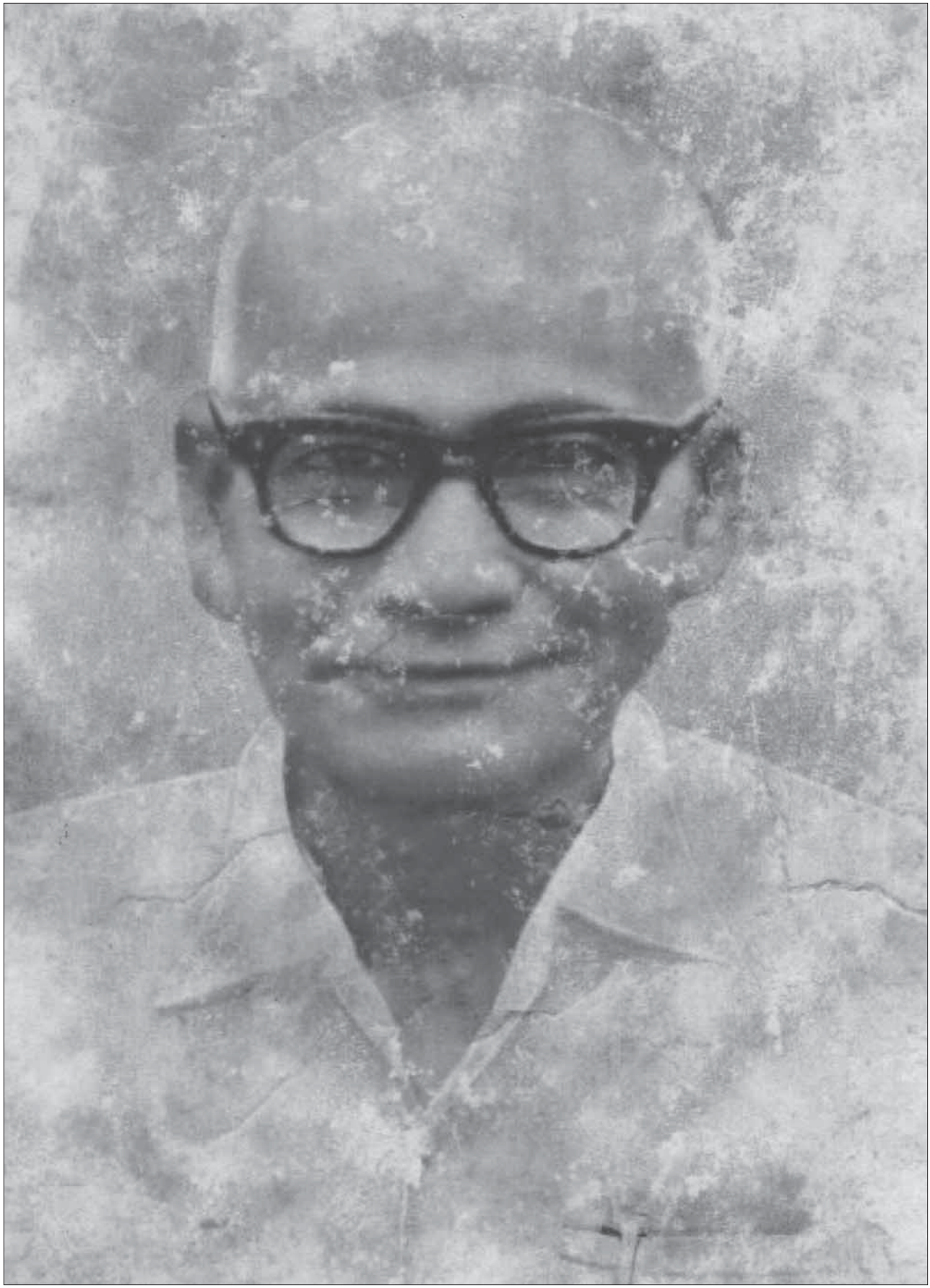

ދ ،ﷺ ،ﷺ ،ﷺ ،ﷺ

٤ ، ، ،

محمد امين حميد، ، ، ابراهيم حميد، ، حسن ثناء نائب احمد كامل حميد،
قاضي عبدالله فهمي حميد، ، ، احمد ، ، عبدالله حميد، ، .

، ، ،

ھۇڭىيەتنى ئەمىرلەر ئورنىدا ئورنىتىپ قويۇلدى.

ربيع الأول دەپتەر 20 قۇرۇلۇشىغا 21 قۇرۇلۇپ، بۇ قۇرۇلۇشتا سۈمەرىنى ھامىلىغۇچى بولۇپ، بۇ فىتنە ئۈچىنچى قېتىم قوزغىلىپ چىققانلىقى ئېنىقلاندى. ئەڭ ئىلگىرى ئۇنىڭغا ئەمىرلەر محمد خەتىب، ئەمىرلەر ئەھمەد قۇرۇمۇسى، ئەمىرلەر ئۇۋەيدۇلا ئەۋۋەل، چېچىلىپ قالدى. چېچىلىشىمىز ھەممىمىز ھاۋالىسىز قالدۇق، ھۇڭىيەتنى ئەمىرلەر ئورنىدا ئەمىرلەر ئورنىتىپ بېرىلدى. قىسىمى مەھكىمە امن عام نى قۇرۇپ ئەچىلىشىمىز قۇرتحقىق ئىشىمىز قۇيىلدى. امن عام نى تحقىق قىلىپ چىقتى.

٢١ ربيع الأول چېقۇرۇلۇپ محكمة الشرعية دا ١١ چېلىشنى قەتىيلەشتۈرۈلدى.

ئەچىلىشىلار:-

١ چىشىلىرى ھارون خەتىب
٢ ئەمىرلەر ئەھمەد قۇرۇمۇسى
٣ ئەمىرلەر ئۈۋەيدۇلا ئەۋۋەل
٤ دەرىقىلىق حسن خەتىب
٥ ئەبۇبەكىر عىسا ئۇۋە.
٦ ئەمىرلەر ئەبۇبەكىر علی
٧ ئۈۋەيدۇلا حسن
٨ ئۈۋەيدۇلا عىسا قۇرۇقىلىرى.
٩ ئەبۇبەكىر خەتىب ابوبكر
١٠ ئەبۇبەكىر عىسا ئۇۋە عبدالرحيم
١١ چىشىلىرى ھەۋۋا يوسف چېچىلدى.

ئۈچىنچى قېتىم قوزغىلىپ چىققان (شەھىدلەر مەقبىرىسى)

چېچىلىشىلار، بۇ فىتنە ئۈچىنچى قېتىم ئەۋىۋەلكىلەر، ئەۋىۋەلكىلەر، ھەممە ئۈچىنچى قېتىم چېچىلدى. چېچىلىشىمىز ئەمدى محكمة الشرعية ئىشىغا ئەۋەتىلدى:

١ ھارون خەتىب 29 ئەچىلىشىغا تەزىيە ئىشىغا ئىشلىتىلىشى، 6 ئايلىق ئىشلەتكىلى بولىدۇ.
٢ چىشىلىرى ئەمىرلەر ئەھمەد قۇرۇمۇسى 29 " " " " 7 " "
٣ " ئۈۋەيدۇلا ئەۋۋەل 29 " " " " 7 " "
٤ دەرىقىلىق حسن خەتىب 19 " " ئىشىغا 1 " "
٥ ئەبۇبەكىر علی ئۇۋە 21 " " " 1 " "
٦ ئەمىرلەر ئەبۇبەكىر علی 21 " " " 1 " "

٧ ، ، ،

"دعوى ګړي، رګډوډ شرګړګړ ګړيګړ اګړګړي رګډګړ ګړچ شرګړ دعوى ګړندو."
چ ګړګړګړ ګړګړه ګړګړ براءة ګړګړګړګړ ګړيسه ګړچ شرګړګړګړ
ګړګړګړګړ. ګړګړګړګړګړ ګړګړګړګړګړګړګړ ګړګړ دليل ګړګړګړ
دليل شر ګړګړګړګړګړګړګړ، ګړګړګړ نائب ګړګړګړ دعوى ګړ ثابت
ګړګړګړګړ ګړګړګړ ګړګړګړګړ ګړ براءة ګړ ثابت ګړګړ.
ګړګړ ابراهيم سعيد ګړت ګړګړګړ انكار. چګړ ګړګړ
شريعة ګړ مجلس، ګړګړ نائب ګړ ګړ ګړګړ دعوى ګړګړ
ګړګړګړ ګړګړ. ګړ امن عام ګړګړ ګړ دعوى ګړ، محكمة
امن عام ګړ وكيل ګړ قائمقام ګړ ګړ ګړ، ګړګړ ګړ عبدالله ديدى ګړ،
ګړګړ نائب ګړګړ دعوى ګړ ګړګړ ګړ، ګړ ګړګړ، چ فتنه
ګړګړ ګړ ګړګړ، چ ګړ ګړ ګړګړ، شريعة ګړ مجلس ګړګړ.
ګړ شريعة ګړ مجلس ګړ ګړ، ګړ نائب ګړ ګړ ګړ امن عام ګړ
ګړ ګړ ګړ (مداولة) ګړ ګړ ګړ شريعة ګړ
مجلس ګړ ګړ ګړ.

ګړ ګړ ګړ ګړ، ګړ نائب ګړ ګړ ګړ، ګړ
ګړ ګړ، محكمة الشرعية ګړ ګړ ګړ. ګړ ابراهيم حسلى ګړ
ګړ. "چ ګړ استئناف ګړ ګړ محكمة ګړ ګړ، ګړ ګړ
ګړ قبول ګړ محكمة الشرعية ګړ ګړ حكم ګړ تبع ګړ." ګړ ابراهيم ديدى ګړ
ګړ ګړ حكم قبول ګړ ګړ.

ګړ ګړ محكمة الشرعية ګړ، ګړ ګړ ګړ حكم ګړ ګړ
ګړ. ګړ:-

١ ابراهيم حسلى ديدى 15 ګړ تعزير ګړ 15 ګړ ګړ ګړ.
٢ عبدالله حسلى ديدى 15 " " 15 " "
٣ ګړ ابراهيم ديدى 15 " " 11 " "

چ حكم ګړ ابراهيم حسلى ديدى ګړ، ګړ عبدالله حسلى ګړ
ګړ ګړ ګړ ګړ، تعزير
ګړ حكم ګړ معاف ګړ ګړ ګړ، ګړ ګړ ګړ ګړ ګړ
ګړ. ګړ ګړ نائب ګړ ګړ ګړ ګړ، ګړ ګړ ګړ
ګړ ګړ ګړ، چ ګړ ګړ ګړ.

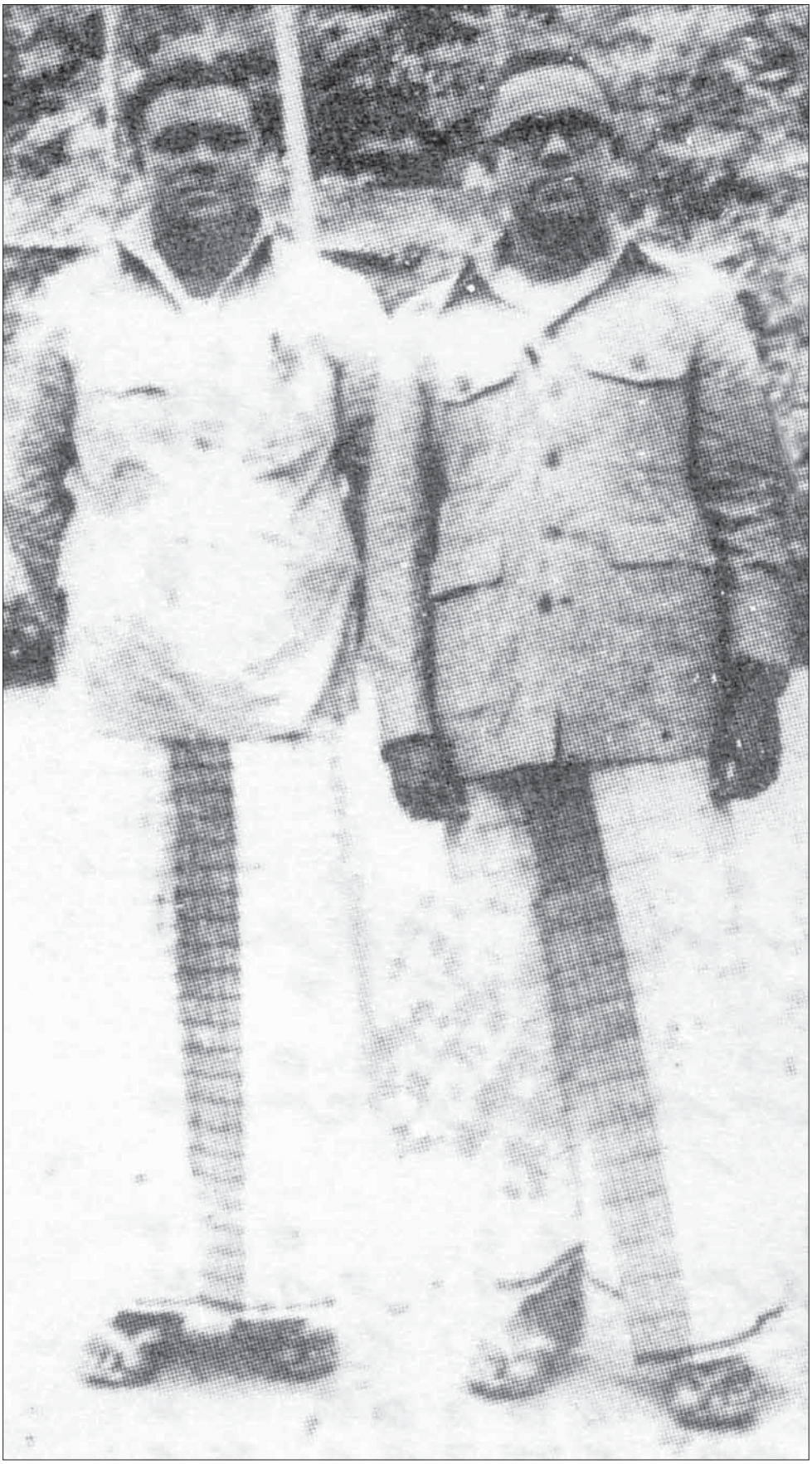

ﷺ ﷺ

(ؤرمەبوگىلەدىشىرگە) شىرىرمەبگە ئۆىمىشىرىغ ئىۋىرىلە

مەۋىسىدىلە، ۋىمىزىۋەرگەرەۋە چىرىلەدەمىشىرەۋە. رەرەۋىرىمىگە ۋىمىزىرىمىگىلەۋەرەۋە شەمەۋىمىلەدەمەۋە مەۋىسىدىشىرەۋە. مەلەدىلەۋە ئىمىگىرەۋە مەمەلەدە مەۋەۋە. ئىلەئىمەۋە شىرىۋە. ۋىمىرىھىگىرە مەۋىسىدە مىرىرەۋىگىرە، مەۋىسىدىمە مەۋىشىر شىرىر مەۋىسىدەمىرى رىمىگىرىزىمىھەۋە مەئىلەئىمىرىمە مەئىلەئىمىرىمىرەۋە. چىلەدىۋە شەمەۋىمىلەدەۋە "مىرىرەۋىگىرەۋىشىمەۋىرىمىھەۋە"ۋە ئىرەۋىۋە شىۋەۋىمىلەدىمە ئىمىۋىرە ۋىمىشىرە ۋىمىشىرەۋە. ۋىۋىۋە ئىسىۋىرىمە 2 ئىمىمىرە 1 ۋە 3 ئىمىمىرە ھەۋىۋە ھىۋىۋىمىرىمىرە ئىمىۋىۋەۋە. چىلەدىۋە "ئىمىرىلەۋە" ئىشىلەدىمىرىمىشىۋە، ۋىمىرەۋە "ئىمىرەۋەمىۋە" ئىلەۋەمىۋىر "ھىۋەۋەمىۋە" شىرىۋەۋە. چىۋىرىمىۋە مەلەشىۋەشىۋە. چىرە مەشىۋەئىلەۋە. "ئىلەۋە" چەۋە "ھىۋەۋە"ىرەۋە ئىۋە ۋىمىۋىۋىرەۋىشىر ئىمىۋەرىمىۋىشىۋىرەۋىۋە "مەمىرىمىرىشىر" مەۋىشىرىۋەۋە. مىشىرىمىۋىر ئىلەرىشىۋەمەۋە. چىرىشىر مەسىۋىر چىئىرىۋىۋە. ۋىۋەچىۋە مەلەشىۋە ۋىمىرىۋىر چىرىلەشىر رەچىرىمىۋىشىۋە. ۋىشىۋەمىۋىرچ چىرىۋىھىشىرىۋىشىر چىرىشىۋەشىۋىشىر چىرىشىۋەۋە. ۋىۋە مەلەشىۋە ۋىمىرىۋىۋە مەلەشىر "ۋىمىرىشىرىشىرىمىر" ئىشىۋەۋە مەۋىشىرىشىۋىۋە مەۋىمىۋىشىۋىۋە ھىۋىۋەۋىشىر ئىلەۋىرىشىر ئىمىۋىمىۋىۋە. ۋىۋە ھىۋىۋىشىر ۋىمىۋىۋىۋىۋىۋە مەشىۋەئىلەۋە مەلەۋە مەۋىۋە. چىرىر، ۋىمىشىر ۋىۋىۋىشىر مەۋىمىۋىشىۋە. چىرىلەۋە. مەمىر مەلەشىشىرىۋە "چىلەشىر" ۋىچىرىلەۋە "ۋىرىلەمىرىلەشىر" شىۋەۋە ۋىچىۋىشىرىشىۋەۋە. "ھىۋە" ۋىۋەۋە ىرىلەۋىۋەمىشىر "چىۋىر" ۋىمىلەچىۋەمىۋىۋە.

مەۋىمىۋىھىھىۋە ۋىرىلەمىۋىمە چىھىۋىۋىر ھىلەۋىۋە ابراهيم علي ديدى ۋە ۋىرىلەھ رەچەمىۋە. ابراهيم علي ديدى مەۋە "ھىۋىۋە" ھىۋىۋەمىشىۋە. ۋچ ىرىۋچە ۋىرىلەمىر ۋىشىلەۋەھ ىرىھىۋىۋىۋەۋە. مەۋەلەچىر مەۋۋىرىلە چەۋىۋىشىۋىۋە. مەۋىمىۋىھىھىۋە چىلەش چەرىر لەشىۋىۋىر مەۋىمىۋىھىھىۋە. "ۋىمىۋىۋىلەشىۋە" ئىۋىۋىۋىۋىۋە مەۋىمىۋىھىھىۋە "ىلەشىۋىمىۋىر مەۋىمىرەۋھىشىر" چەۋەۋىلەشىۋە مەۋىمىۋىھىھىۋە.

مىۋىۋىشىر مەۋە، ۋىرىسىۋەشىمىر "مىرىلەۋىرىشىر" مەئىمىرىشىۋەچىرىشىۋەۋىشىۋە محمد امين مىرىشىرىۋىۋە چىشىرىۋىشىلەشىر مەۋىشىر "مەۋىۋىۋىشىر" مەئىۋە ئىرىسىۋەچىشىرىۋىۋە مەۋىۋىۋىۋىۋە "چىۋىۋەشىرىۋىشىچىۋە" مەۋىۋىرىشىۋە. مەۋىرىشىۋە. مەۋىۋە ۋىشىۋىۋىشىۋە. چىرىۋىۋىشىۋىۋە. چىرىلەۋىرىشىۋىۋە مەۋىۋىۋىۋىۋە 202 ۋىشىر ضف ىۋە، چىشىۋچە عبدالحكيم حسين چىشىلە چىۋەۋىۋىۋە چىۋەۋچىشىر ۋىمىۋىۋىۋىۋىۋىۋە.

مەھىگىرىڭ بىرىڭچە، مەھىگىرىڭ ئىگىسىمىز

مەبۇسىشىر 1

مەھىگىرىڭ بىرىڭچە ۋىقىۋىڭچە: شەۋىشەۋەمىرىشىر بىرىڭچەۋە ئۇرىھىشىر ھىۋىر ھەۋەشىرىۋىشىۋە. ھەشىشىۋىشىر ئىشىۋىۋە ھەۋىشىۋىشىۋە ھىرىر ئىشىۋىشىۋىۋىشىۋە. چىرىشىر ھەۋىشىۋە ئىۋىۋىۋىشىر ئۇرىھىشىر ۋىرىشىۋىۋىشىۋە. 1373 ئىۋىھەۋىۋىشىمىر 24 ۋىشىر ئۇرىۋىۋىۋە. ھەچىۋىۋىشىر ھەۋەۋىمىر مەھىگىرىڭ ئىگىسىمىز ۋىۋىشىۋىشىۋىۋە. ھەچىۋىۋىشىر ھەۋەۋىمىر ئىۋىۋىۋىشىۋىۋىۋە ھىۋىۋىۋىشىۋىۋىۋە ئىۋىۋىۋىشىۋىۋىۋە ئىۋىۋىۋىشىۋىۋىۋە ھەۋىۋىشىۋىۋىۋە. شەۋىشەۋەمىرىشىر ئۇىۋىشىۋىۋە ئىۋىۋىۋىشىۋىۋىۋە. مەھىگىرىڭ بىرىڭچە ۋىقىۋىڭچە ئىۋىشىۋىۋىۋە. ئىۋىۋىۋىشىۋىۋىۋە ئىۋىۋىۋىشىۋىۋىۋە ئىۋىۋىۋىشىۋىۋىۋە. ئىۋىۋىۋىشىۋىۋىۋە ئىۋىۋىۋىشىۋىۋىۋە. ئىۋىۋىۋىشىۋىۋىۋە ئىۋىۋىۋىشىۋىۋىۋە. ئىۋىۋىۋىشىۋىۋىۋە ئىۋىۋىۋىشىۋىۋىۋە. ھەچىۋىۋىشىۋىۋىۋە ئىۋىۋىۋىشىۋىۋىۋە ھەۋىۋىشىۋىۋىۋە ئىۋىۋىۋىشىۋىۋىۋە. ھەۋىۋىشىۋىۋىۋە ئىۋىۋىۋىشىۋىۋىۋە ئىۋىۋىۋىشىۋىۋىۋە ئىۋىۋىۋىشىۋىۋىۋە. ئىۋىۋىۋىشىۋىۋىۋە ئىۋىۋىۋىشىۋىۋىۋە ئىۋىۋىۋىشىۋىۋىۋە ئىۋىۋىۋىشىۋىۋىۋە. ھەچىۋىۋىشىۋىۋىۋە ئىۋىۋىۋىشىۋىۋىۋە ئىۋىۋىۋىشىۋىۋىۋە ئىۋىۋىۋىشىۋىۋىۋە. ھە

ؤيرؤك. ؤتمؤمي ءسوفرؤسءِ ةرؤكؤك. شوةرشو ءِءمؤؤشش؟ ؤكؤسءِ سوفرش ءِءمة ؤتمؤتمي رشؤش رَءِءمؤش رَوَءِؤش ءَءِرءِرؤك.

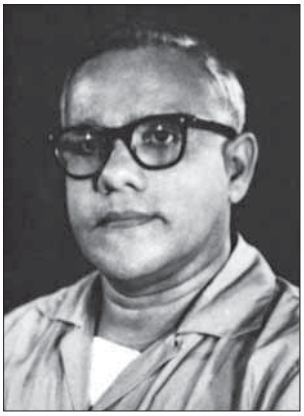

ءِءبؤسؤش 2

ءِءمؤؤك بءِشءِ ءِوؤؤءِ: ؤءِءمؤؤؤش ءِءِرءِسو شوؤوؤرؤم ءَوْءِءِرؤم ؤءِرؤءِ ءمءِ ؤءِرؤؤؤك. رَؤءَءؤؤءَءِ ؤءِءمؤؤؤ ؤءِءمؤؤؤ ءَءؤؤءِ ؤءِرؤءِءؤءِ ؤءؤسءِ ءِءِ ءَؤؤءِؤك. ؤرش ءَءمؤؤؤءِ ءمءِ ؤؤؤءؤؤ ؤءِءِؤك. ءَءؤؤءِؤسءِؤءِ سءِؤءِءِش ؤءِءِرؤشؤءِ ءَءِرسو ؤءِءمؤؤؤ ءَءؤؤشؤءِ ؤؤرءِؤ ؤءَءمؤءِ ءَشؤءَءِؤؤؤك. ؤءؤرش ؤؤؤءؤؤ ؤءِءَءِؤشؤؤؤك. ؤءؤرش ؤءِءَءِؤؤؤك. ؤءؤرش ؤءِءَءِؤؤؤك. ؤءؤرش ؤءِءَءِ

ؤرڭىسىۋىنىڭ ؤرڭىنىۋىنى سەرھەڭچىدۇر. ئۇمىشۋۇنۇڭ ھېۋەتىدە ئۆتكەنكەن خەۋەتىنى ھەرۋۇقۇمدە ھەرۋۇقۇمدىن سەرسۈكەچىدۇر. ھېۋە بىرگەرەۋگىنى. چېكەمىن ئەمەتە بىرنەرسە ئۇنۇتۇش ھېۋە ۋەبىۋەتمىگەنى. ھەرۋۇنۇ ئەھېۋە ئىلمەۋىنىن ھەۋگەرەۋىنى. ھىچ ئۇشۇقتە ئامىرىۋىسىنى. بىرنەرەنى ئۇنىشىرىدۇ. ئىشۇنۇ ؤىمەرەۋىنى ئۇشۇقتە سەرگۇقۇ ئىلمەرەۋگىنى. ئۇنىش ھەگۇدىنىشەرەۋىنى ھەبىۋتە سەرگۇقۇ ئىمەرەۋىنى ئۇمەتىمىنى ئىنۇئەۋەرىئەسەرەۋىنى.

ئەمەنىنى ھىسۇۋرىتە ئۇمىر چىرىگە ئىئەرە ھەڭۋۇمىرىشىگەئىنە ئەمەتە چىدىشەنىن ئىنىنۇ ھىرە ئەمىنىۋەرە ئىنىش ئەقۇۋەرە ئىمۇۋە. ھىسۇنىدە ھەئە ئىمۇھ ئىرخ ھىسۇنىدە بىرنەرەنى ئەمەۋىسە خۇۋەمە ئىرھىرىدەنىن ۋىئىئە قەمەئىسىۋە. ھەئىشەدەتەسە ئەنىشەنىسىۋ ئىنىسىۋتە ھەئىشەۋگۇۋەرە ئىمۇھ ھىسۇنىدە ھەئىشەۋىنى ئىنىنۇ ئىنىشەۋىنى ئىنىنۇ ھىسۇنىدە بىرنەرەنى ئىنىشەۋىنى. ئىنىش ئەمۇ ئەئىنىۋەرە ھەئىشەۋىنى. ئىنىسىۋتە ھەئىشەۋىنى ئەمەۋىسە ئىنىنۇ ئىنىشەۋىنى ئىنىنۇ ئىنىشەۋىنى. ئىنىش ھەئىشەۋىنى ئىنىنۇ ئىنىشەۋىنى ئىنىنۇ ئىنىشەۋىنى ئىنىنۇ ئىن

ތިމާއެވެ. ތިން ދަންނަން ، ދިވެހިރާއްޖެ ، ،ﷺ ، ،ﷺ ، ،ﷺ

"ދިވެހި" ވެސް "ކ" ތަކުން ބަދަލުކުރެވިގެންދިއުން ކަމުގައި ވެސް ބުނެދާނެ. ދިވެހި ބަހުގައި ،ދ،ڈ،ڑ،ڭ،ڻ،ۀ،ھ،ۓ،ۓ، ،ۓ،ۓ،ۓ، ،ۓ،ۓ،ۓ، ،ۓ

ދިވެހިރާއްޖެއިން. ފާތިމާ ދިވެހިރާއްޖެ ބަންދުކުރެވިގެންދިއަން، ފެނުންދާ ވިއަސްދުން ކުރިއަށް ކުރިން 9 ނަން ވިދާލަންވެ. ފާތިމާ ބަންދުކުރެއްވުން ހުއްދަ ހުށަހަޅާ ބަންދުކުރެއްވުން ހުއްދަ ދިވެހިރާއްޖެ ބަންދުކުރެއްވުން ހިންދަ ދިވެހިރާއްވެ ،ދ.ކ.ބ.ބ.ބ.ބ.ب.ب.ب

ؤھشُوَىہ: ھَوَرُّچ ںُںُ ںَںَّھُؤَىَّھُوَىہ (ںُںُؤَىہ وَّںُوَىہ) ھںںُںُچ

ھَھْءَھَھُؤُ ںُءُؤُ وَىچ ؤَّھُوَ.

چُءُ 66 ھَںَىُںْىںُ (ںُچْىہ 1369 وَںَھَںَىُ)

ؤَىںںُںْىںُچُںْىںُھَوَّ ىَىچْىچُھْؤَّھَہ ھَںُںُںْىںُچُںْىںُھَوَّ ںَوںُھْؤَّھَہ

ؤُىَىؤُںَىںَّھِںُ ھُںُىَىَچِہ ھُوْىُؤْىُچِہ وَىچ ؤَّھُوَ.

- وَّھُوَىَّھُوَىہ ھںںُںُچِہ ىَشُوںُّىُ ءُںُوْىِںؤَّ ھَىچ

ىچُوُںءُںُوْىِںىَىُ ءُوْءَّىُ ءُچْءَّ ىَءُىُ ءَّچْءَّ ؤَّھِںَىُ ؤَّھِءَّھُوَ.

ؤمرمؤدمرمر ؤمرؤمر ذيذش ترمرؤمرتؤمر ترمرؤمرتؤمر "ؤمرؤمرمر مدمدمؤ ذذذذمدمؤمر" ؤمرمؤمرمؤمؤمؤ

ކުރިން ބަންދުކުރެވިފައިވާ ދިވެހި ބަންދުތަކުން ، ، ،

ﷺ، ﷺ ﷺ ﷺ

عفيف ، ، ،

ކުރެއްވުން. ތަފާސްކުރާ ބަންދުތަކުން ކުރިން ތަފާސް ކުރެވިފައިވާ ކަންކަން ކަންކަން ބަންދުކުރުން ވަކިން ބަންދުކުރަންވާނެއެވެ. ބަދަލު ބުނެފައި ވަކި ބަންދުތަކުން ހިންގާ ބަންދުތަކުން ވަކި ބަންދުތަކުން ބަންދުކުރާ ބަންދުތަކުން ބަންދުކުރާ ބަންދުތަކުން ބަންދުކުރާ ބަންދުތަކުން ބަންދުކުރާ ބަންދުތަކުން ،ބ. 82)

،ބ. 82) ،ބ. 82) ،ބ. 82) ،ބ. 82) ،ب. 82)

ބަންދުން ފެންވަރު ،ބ. 82) ،ب. 82) ،ب. 82) ،ب

ﷺ ﷺ ﷺ

ތަނ ،ؤ ،ؤ ،ؤ

ﷺ، ﷺ ﷺ ﷺ

ء. ﷺ
ﷺ

نمبر 225/79

وزارة العدل فليته ﷺ.

ﷺ ﷺ ﷺ

الحمد لله عن شائبة

ﷺ - "ﷺﷺﷺ"
ﷺ.

صاحب الدولة الفاضل إبراهيم ناصر ﷺ ﷺﷺ

ﷺﷺﷺﷺ ﷺﷺﷺ ﷺﷺ ﷺﷺ ﷺﷺﷺ ﷺﷺﷺ ﷺﷺﷺ،
ﷺﷺ ﷺﷺﷺﷺ ﷺﷺ ﷺﷺﷺ، ﷺﷺﷺ ﷺﷺﷺ:
ﷺﷺﷺﷺ ﷺﷺﷺ ﷺﷺﷺ ﷺﷺﷺ ﷺﷺﷺ ﷺﷺﷺ ﷺﷺﷺ
مسألة، ﷺﷺﷺﷺ ﷺﷺﷺ ﷺﷺﷺ ﷺﷺﷺ ﷺﷺﷺ ﷺﷺﷺ
ﷺ ﷺﷺﷺ إختيار ﷺ ﷺﷺﷺ، ﷺﷺﷺ ﷺﷺﷺ ﷺﷺﷺ ﷺﷺﷺ
ﷺﷺﷺ ﷺﷺﷺ ﷺﷺﷺ ﷺﷺﷺ، ﷺﷺﷺ ﷺﷺﷺ ﷺﷺﷺ، ﷺﷺﷺ ﷺﷺﷺ
ﷺﷺﷺ، ﷺﷺﷺ ﷺﷺﷺ، ﷺﷺﷺ ﷺﷺﷺ.
ﷺ مسألة ﷺﷺﷺ ﷺﷺﷺ ﷺﷺﷺ إعلان ﷺﷺﷺ
ﷺﷺﷺ ﷺﷺﷺ ﷺﷺﷺ ﷺﷺﷺ ﷺﷺﷺ، ﷺﷺﷺ ﷺﷺﷺ، ﷺﷺﷺ
شكر ﷺ شعور ﷺﷺﷺ، ﷺﷺﷺ ﷺﷺﷺ ﷺﷺﷺ ﷺﷺﷺ ﷺﷺﷺ
ﷺﷺﷺ.

ﷺﷺﷺﷺ ﷺﷺﷺ ﷺﷺﷺ ﷺﷺﷺ ﷺﷺﷺ ﷺﷺﷺ ﷺﷺﷺ
تعظيم ﷺﷺ ﷺﷺﷺ ﷺﷺﷺ ﷺﷺﷺ ﷺﷺﷺ ﷺﷺﷺ ﷺﷺﷺ ﷺﷺﷺ
مباركباد ﷺﷺﷺ ﷺﷺﷺ ﷺﷺﷺ ﷺﷺﷺ.
ﷺﷺﷺﷺ ﷺﷺﷺ، ﷺﷺﷺﷺ ﷺﷺﷺ، ﷺﷺﷺ ﷺﷺﷺ
ﷺﷺ ﷺﷺﷺ ﷺﷺﷺ ﷺﷺﷺ ﷺﷺﷺ ﷺﷺﷺ ﷺﷺﷺ ﷺﷺﷺ ﷺﷺﷺ
ﷺﷺﷺ ﷺﷺﷺ ﷺﷺﷺ ﷺﷺﷺ! ﷺﷺ.
إحترام قبول ﷺﷺﷺ ﷺﷺﷺ ﷺﷺﷺ.

ﷺﷺﷺ
ﷺﷺﷺﷺ ﷺﷺﷺ ﷺﷺﷺ ﷺﷺﷺ خادم
إبراهيم ﷺ

9 ﷺ ﷺﷺﷺ 1963 ﷺﷺ.

الحمد لله وحده

ދިވެހިރާއްޖެ ރައްޔިތުންގެ ދިވެހިރާއްޖެ

ابراهيم حلمي ديدي

"ڪُنانَاءُ"

ذَوَڪُوءُ

ذُوءُ.

ڪُنڊُو نمبر : 280

رعيت شورى مجلس ئ إدارة دَرُو

دَسِوِد مُرَسُوُو ڪِمُودِشُو ڪُرُدُشُو سلام دَرُو مُرُ، اُڪُب ڪُمِ
ڪَوَدِ دَدُوَيِ دَرُشُو وَدُوُ:

رعيت شورى مجلس ئ خاص جلسه دَدُ نمبر 6/63 ئ يوميه
ئ ڪُمِ ڪُرَ صفحه ئ ئ وَسُو مُوجُودُ ڪُرِدُوُ - " وزير الأعظم دَرُو،
ڪُرُوَرِ دولة ئ مُرَمَّتُ ڪُرُمَاڪُ دَشُوُ ڪُمِ عزة دَدُ ئ ڪُمُ وَسُو،
ڪُرُوُ ئ دَدُ ئ دَدُ مُوجُودُ دَدُوُ. دَكُرِ ئُمُ دَدُ دَمُ وَدُوُ" -
دِ دَشُو دُمُ لفظ مُرُ، - " صاحب الدولة الفاضل إبراهيم ناصر
دَرُو، دولة ئ مُرَمَّتُ ڪُرُمَاڪُ دَشُوُ ڪُمِ عزة دَدُ ئ مُرُ ئ ڪُرُمُ
سَوَبَ ڪُرُمُ، دَشُوُ دَمِ درجه ئ ڪُرُوُ ئ دَدُ ئ دَدُ مُوجُودُ
ڪُرُمُ دَدُوُ. دَكُرِ، ئُمُ دَدَ لقب دَدُ ڪُرُمُ، دَمُ وَدُوُ
ئ دَدُ." - دِ لفظ مُرُ ڪُرُمُ دَمُ وَدُوُ، إصلاح ئ
ڪُرُمَاڪُ مُرُ سَوَدُ، مُوجُودُ ڪُمِ دَشُوُ وَسُو مُوجُودُ.
دَدُمِ، دِ سُورَةُ ئ دَرُكُ دَشُوُ، دَمُ وَدُمُ ڪُرُمَاڪُ مُرُ دَدُ
خلاصه دَرُ، دِ دَدُ.

إحترام بقبول دَمُوُدُ وَسُو دَكُرُدُ.

دَمُوُدُ

دَسِوِد مُرَسُوُو بِدَدُ دَشُو ئ مُرُ خاتم

ابراهيم

(رعيت شورى مجلس ئ سي - نمبر)

- ڪُمِ وَڪُمُ دِهْڪُرُدُ ڪُرَبُمُ دُكُمُ وُشُهُ ڪُمُ وَڪُمِ دَشُو رَوَكُمُ مُرَكُمُ ڪُمُ رَوَكُمُ دَرَكُمُ ڪُرُوُرَسُمُ ڪُمُ ڪُمُ دَشُو، دَيَسَكُمُ دَرُمَاشُوَمُ رَبُرُ دَمُ دَمُ دَكُمُ دَكُمُ دَكُ

ؤؤؤ

ﷺ ﷺ ﷺ

ﷺ ،ﷺ ،ﷺﷺﷺ ،ﷺﷺﷺ ،ﷺﷺ

ވިއްތުން ދިވެން، ހަންނަ ،ؤ ،ؤ ،ؤ

ދ 3 ، ،ﷺ ،ﷺ ،ﷺ

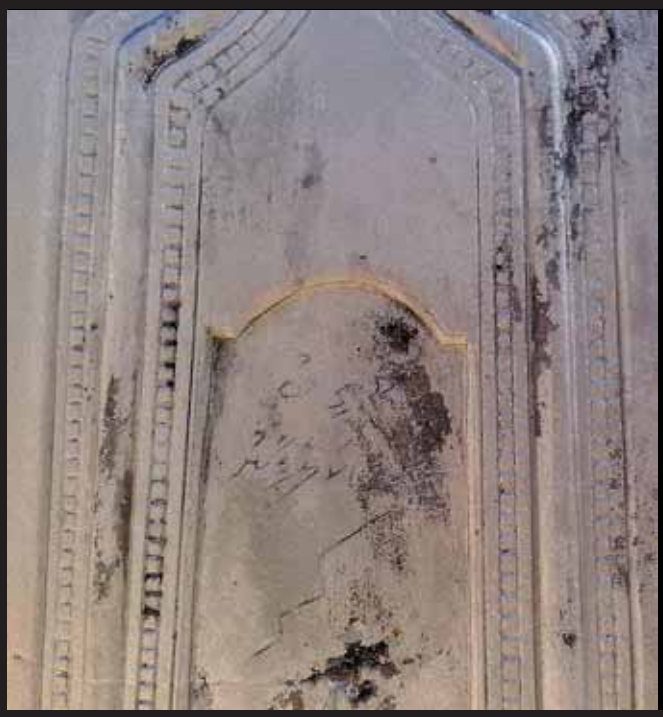

- ކަންބަންކަން ،ތ ،ؤ ،ؤ ،ؤ