ދ.ދ.ؤ.ؤ.ؤ

ﷺ ﷺ ﷺ ﷺ ﷺ ﷺ ﷺ ﷺ
ﷺ ﷺ ﷺ ﷺ ﷺ ﷺ ﷺ ﷺ

ﷺ ﷺ ﷺ
ﷺ ﷺ ﷺ ﷺ ﷺ ﷺ ﷺ ﷺ

ދިވެހި ڊائجسٹ

؟ ڏاڪٽر سوڏي ڊيوٽي سرجري

ތަފْސِيرُ ؛ ڊاڪٽر ڪاميل ڪريم ڪاميل ڪريم ڊاڪٽر سوڏي ڊيوٽي سرجري ڪرڻ. ڪيئن ٿي سگهي ٿو، ڊاڪٽر سوڏي ڊيوٽي سرجري ڪرڻ جي ڪهڙيون شرطون آهن ڪيئن ٿي سگهي ٿو، سرجري ڪرڻ جي ڪهڙيون شرطون آهن ڪيئن ٿي سگهي ٿو، (ڪوئز ڪوئز ڪوئز ڪوئز ڪوئز) ڪيئن ٿي سگهي ٿو، سرجري ڪرڻ جي ڪهڙيون شرطون آهن ڪيئن ٿي سگهي ٿو. ڊاڪٽر سوڏي ڊيوٽي سرجري ڪرڻ جي ڪهڙيون شرطون آهن ڪيئن ٿي سگهي ٿو. ڊاڪٽر سوڏي ڊيوٽي سرجري ڪرڻ جي ڪهڙيون شرطون آهن ڪيئن ٿي سگهي ٿو.

"ڊاڪٽر سوڏي ڊيوٽي سرجري" ۾ ڊيوٽي 57 ڪلاڪن جي ڊيوٽي سرجري ڪرڻ جي ڪهڙيون شرطون آهن ڪيئن ٿي سگهي ٿو. ڪيئن ٿي سگهي ٿو. ڪيئن ٿي سگهي ٿو.

ހިއްސާ ކުރެވެންދެން. عبدالله فهمي ؋ؤرؤ ؋ؤرؤ ابراهيم ؋ؤرؤ ؋ؤرؤ احمد ؋ؤرؤ ؋ؤرؤ عبدالمجيد ؋ؤرؤ ؋ؤرؤ ؋ؤرؤ ؋ؤرؤ ؋ؤرؤ ؋ؤرؤ. محمد اسمعيل ديدى ؋ؤرؤ ؋ؤرؤ حسن فريد ديدى ؋ؤرؤ ؋ؤرؤ. ؋ؤرؤ ؋ؤرؤ ؋ؤرؤ ؋ؤرؤ ؋ؤرؤ ؋ؤرؤ خطيب ؋ؤرؤ ؋ؤرؤ خطيب ؋ؤرؤ ؋ؤرؤ ؋ؤرؤ ؋ؤرؤ ؋ؤرؤ ؋ؤرؤ

ذاتي حكومت سرتيفكيٽ ورتڻ لاءِ درخواست ڏيڻ

— حُسين رفيق

”مرڪز ايڊيٽوريل“ ذريعي ڏسڻ ۾ آيو ته مالدين جو هڪ وفد ”مرڪز ايڊيٽوريل“ جي آفيس ۾ آيو هو. هن وفد ۾ ڪل ٽي ماڻهو هئا. هن وفد جي اڳواڻي محمد نسيم ڪئي هئي. هن وفد جي ٻين ٻن ماڻهن جو نالو عبدالله مفيد ۽ عبدالله عبيد هو. هن وفد ”مرڪز ايڊيٽوريل“ ۾ 42 منٽن گذاريا هو. ٻيو ڏينهن 50 منٽن گذاريا هو.

هيءُ وفد آيو ته ڪهڙي سبب ڪري آيو هو ته ”مالدين جو ذاتي حڪومت سرتيفڪيٽ ورتو وڃي“

شوال ١٤١٦ھ (29 ڤروري 1996م) ڪوڊ سوچ ڪري ڪوڊ ڪري رئيس الجمهوريه الاستاذ مأمون عبد القيوم ڏانهن موڪليو ويو 14 صفحن تي سوچي ڏسڻ لاءِ. عبد القيوم

21. 4. 1996

بسم الله الرحمن الرحيم

ڏهه ربيع ثاني

ڪ ڪ ڪ

الاستاذ مأمون عبد القيوم ڏانهن ڪري سلام عرض ڪري ويا سوال سوا ادب ڪري ڏانهن عرض ڪري ڪوڊ.

ڪيو ناگزير سوال ڪوڊ ڪري سوچي ڪاڻ ڪوڊ ڪري، ڪوڊ ڪري ڪيو ناگزير جدل ناهي ڪوڊ ڪيو ناگزير سوچي ڪري، سوچي ڪوڊ ڪي ڪوڊ ڪري ڪري سوچي ڪري ڪوڊ ڪري. ڪي ڪيو ناگزير سوال ڪوڊ ڪري خيال ڪري ڪوڊ ناهي سوچي ڪري ڪوڊ ڪري ڪوڊ ڪري ڪوڊ. ڪي سوچي ڪي جدل ڪوڊ ڪري ڪوڊ ڪري قبول ناهي ڪوڊ. ڪوڊ ڪري مقصد ڪي جدل ناهي ڪوڊ ڪري. وكان الانسان اكثر شيء جدلا (٥٤) سورة الكهف. حق ڪوڊ ڪي باطل ڪوڊ ڪري ڪوڊ ڪري ڪوڊ ڪري جدل ناهي ڪوڊ. انشاء الله تعالى ڪوڊ ڪي ڪوڊ ڪري. ڪي سوچي ڪي ڪوڊ ڪري ڪوڊ ناهي، ڪي الله سبحانه وتعالى سوچي ڪوڊ ڪري. رب اغفر وارحم وأنت خير الراحمين.

ڪوڊ ناهي ڪوڊ ڪري ڪوڊ ڪري ڪوڊ ڪري

(١) ތަފْސِيرُ ކުރެއްވި، الامير محمد امين ގެ ކުދިން ދެން ބުރُوﷺ ތެރެއިން ތެރެއިން ބުރُوﷺ ﷺ خلاف ބުނެ ﷺ! ﷺ ﷺ ﷺ ﷺ ﷺ ﷺ معلومات ﷺ ﷺ ﷺ ﷺ ﷺ ﷺ

ؤگۀ ۋەدىپ، ھەتىرىشىۋ تەدىتۇ. ھەئىسىدىگە جىسىمىگە جەسىرىدىگىسىز ئۇمىرىدىمىز ھەھىۋگۈھەۋىمەتىسىدە
ئەسىسىۋگەھىرىز سياسى ھەمىۋىزىسىدىگە جەسىرىدىگىسىز جىئىدىمىسىز جىھىۋىدىمىشىۋگىشىمە معلومات ئۇئىۋىتىپ
ئەھەمىتىسىز ئىسىئىز سۇئۇۋىدىمىئىسىسىۋشىتىسىز يقين ھەۋ. جەسىرىدىگىسىز ھەمە ھۆخر خبر تەدىسىز قبول ئۇئۇ
ئەمەھۇسىز ئىرمىئۇئۇگىش ھەمەھۇگىرىتەھەھ جىسىمىگەمە گىشىھەۋ.

سۇرىگە: جەسىرىدىگىشىۋ! جەسىرىدىگىشىۋىسە جىسىمىگەمە ھەئىسىدە جىھە جەسىرىدىگىسىز ئىسىشىۋگۈمىۋ،
جىۋىرىتەۋىدى جەھكەسىز ۋىئىسىئىسىدىسىز جىسىۋىسىز خيال ئۇئىھ ئەئىھۇۋىجەسىئىز، ھەئىسىدىگە جىسىمىگەمە
ئىسىشىۋگۈمە جىۋ ۋىرىتەۋىدىسىز ھەئىسىدە جىئىئىجىھىۋ سۇۋىئىگە ئىۋگىھ شىئىھەۋىۋەمە، جەسىرىدىگىشىشىگە
معلومات ئۇئىگە ئىئىگىشىمە ئىھەتەھەدىئىھەۋىسىز ئىسىسىگىدىتەسىز ھەئىسىدە ئىئىۋىتۇ. گىئىز! جىسىۋگىئىپ،
ئىئۇىرىئىگەھىئىمە ھەشىۋىئۇئىسىۋىجەسىز ھەئۇئىئىز قائم ۋە جمهورى ۋىئىرىتەسىز، ھەئىگە ئىۋىشىئىئىز ھەئىئىھەۋىشىئىسە
(٤) ئىسىسىۋىتەسىز ھەئىئىۋە، ئىئۇىرىسىز ھە جمهورىگە دستورىگە قبول شىۋىگىشىھەۋىۋ! جىئىئىتەمىسىز جىسىۋگىۋ ئىھىۋىمىز، ھە
سياسى ئىۋىسىز ئىگەھىتەسىز ئىھىئىتەمىۋە ئىۋىئىھەۋىسىز جىئىئىسىگىدىۋىسىز، جىئىگەھىئىگە ئۇئىسىۋىتە رئيس الجمهوريه صاحب الفخامة
سموالامير محمدامين ئىئىسىجىئىگىسىۋىئىگىۋىسىز، ئىئىسىجىئىگە ھەشىئىئىسىۋىھەۋىگىۋىسىئىسىز ئىئىسىدىھەۋىئىئىسىۋىئىز سىھەسىئىگەھىۋىئىئىۋىسىز
گىئىھەئىگەۋىئەمىئىش، ئىئىۋىس دولة ئىگەمە ھىئىئىئىۋ باغى ھەئىسىز محكمة الشرعية ئىگە ئىسىسى قضية ھەئىسىز ئىئىھەۋە حكم ھەئىسىز، 15
ئىۋىئىسىز تعزير ئىئىسىشىۋىسىئىسىز، محمدامين ئە ئىۋىھەئىئىۋىئىۋىئىۋىئىۋىسىز ھەئىۋىئىھەۋىئىسىز سىۋىئىش، ئىھەھەۋىئە
ئىۋىئىسىز ھەئىھەۋىئىھەۋىئىسىز، محمدامين ئىگىھەئىگەۋىئەمىئىۋىگە ئىگىئىۋىئىھەھەۋىئىھەۋىئىمىش ئىۋىئىئىۋىسىۋىئىسىز
ھەھەۋىئىۋىھە ئىسىئىھەۋىئىھەۋىش ۋىئىھەتىئە محمدامين ئە ئىئىئىۋىسىز ھەئىھە ۋىئىسىگەھەمە ھىسىگەھەئىھە ئىئىئىۋە
سىۋىھەۋىش ھە حال ئىۋىۋ ئىھەۋىۋىئىش صحىّ ئىئىۋىگەھىسىز ئىھەھەۋىئە ۋىئىئىسىگىئىھەھىسىز ئىئىسىۋ ئىئىۋىگىئىسىئىۋىسىۋ
(٥) ئىۋىھىئىۋىۋىئىھەسىئىسىۋ، ھەھىسىگە ھەئىسىدىگىسىز جىھىۋىدىمىسىز 40 ئىۋىۋىسىئىئىۋىسىسىۋ محمدامين ھەئىسىئىگە
ھىۋىگىئىۋ، ھەئىسىئىگە ئىسىۋىگىسىئىۋىھىۋىگە حقيقة ئىئىھەۋىسىز ئىۋىۋىسىۋىگىئىھە ھەئىئىسىئىسىۋىھەۋ! جىئىۋىسىز
سۇۋىئىسىز، ئىئىسىھەئىسىۋىگىئىۋ ئىۋىگەھىسىز ھەئىھەجىھىۋىگىسىھەۋ. سىئىۋىۋىسىۋ ئىئىۋىۋ اصلىۋ حقيقة ھىۋ، ھەئىۋ
ھەۋىھەھەسىئىۋ. ھەئىسىدىۋىجىسىۋ ىمىسىئىۋىئىۋىسىئىۋىسىۋ ۋىگىئىۋىۋىئىسىئىۋ..... گىئىز! ئىۋىۋىسىۋىگىئىپ،
ئىئىۋىرىسىز ئىئىۋىھەپ، جمهورى ۋىئىرىتەسىگىھەۋ! سىۋىۋىھە محمدامين ئىئىھەۋىھەۋ! جىھەۋ. ﴿ وَذَكِّرْ فَإِنَّ ٱلذِّكْرَىٰ تَنفَعُ
ٱلْمُؤْمِنِينَ ﴿٥٥﴾ ﴾ الذاريات

سۇرىگەھەۋ! جەسىرىدىگىسىز ھەئىسىدىجىھەۋىسىز ئىسىشىۋىسىز جىھەۋ ئەۋىۋىتەھەۋ ئىسىشىھەۋىجىھىسىز قصد
ئەسىۋىگىۋىپ، ھەئەۋ جەھىسىۋىئىسىدىھەۋىئىئىۋىھە، ھەئىسىدىگە ھەسىۋىئىپ حقيقة ھىئەھ جەسىرىدىگىسىز ئىۋىھەۋىئەسىز
ئىسىشىۋگىۋىۋىھەۋ. ھەئىسىدە جىئىسىشىۋگە ۋىتەتەھە، ھەئىسىدىگە عبارات ئەئىۋىۋگىئىپ ئەئىتەتەھەۋىسىۋ
جەسىرىدىگىسىز تفصيل ئەسىز ئىۋىگەھىدىگەھەۋىش ھەمە ھۆخرىتەھىسىز ىمىۋىئىۋىۋ ھەشىۋىئىۋىشىۋىسىز جەسىرىدىگىسىز قبول ئۇئۇ
ئەئىھەۋىۋىھىئىسىئىۋ ئىئىخىتەسىۋىئىۋىسىئىسىز ىئىۋىھەۋ. قبول ئۇئۇ سىۋىئىھەۋىۋىھىئىسىئىۋ ھەئىسىدىگە جىھىسىھەتەھە
ھەئىگەئىۋىھەۋ.

ﷺ ﷺ! ﷺ. قبول ﷺ ﷺ ﷺ ﷺ. ﷺ ﷺ ﷺ.

محمد امین ﷺ، ﷺ ابراهیم ﷺ، ﷺ ﷺ ﷺ ﷺ ﷺ ﷺ ﷺ ﷺ ﷺ ﷺ اخلاص ﷺ ﷺ ﷺ ﷺ ﷺ ﷺ ﷺ ﷺ ﷺ ﷺ ﷺ ﷺ ﷺ ﷺ. الامیر حسن ﷺ ﷺ ﷺ ﷺ. ﷺ ﷺ ﷺ ﷺ ﷺ ﷺ ﷺ ﷺ شیطان ﷺ ﷺ

(٦) ﷺ ﷺ ﷺ ﷺ ﷺ. حسن ﷺ ﷺ ﷺ ﷺ ﷺ ﷺ ﷺ ﷺ ﷺ ﷺ ﷺ ﷺ ﷺ ﷺ

ދިވެހިރާއްޖެގެ، قائم مقام ، ژުއަތަކަ جمهورية ގެ رئيس ތަން محمد امين ، نائب رئيس ތަން ، ބާއްބަ ابراهيم ދިވެހި عامّ رعيّة ން ، ،ﷺ انتخاب ،ﷺ رسمى ،ﷺ ،ﷺ اعلان ،ﷺ ،ﷺ ،ﷺ

ވ؞ؤ؞ؤ؞ؤ! ؤ؞ؤ؞ؤ؞ؤ! ؤ؞ؤ؞ؤ؞ؤ؞ ؤ؞ؤ؞ؤ؞ؤ؞ ؤ؞ؤ؞ؤ؞ؤ؞

ތަނ ބިރުވެރިކަން ދިވެ ،ދ ،ؤ ،ؤ ،ؤ

ސﷺ ،ﷺ 4 ،ﷺ 5 ،ﷺ ،ﷺ ،ﷺ

ؤ ؤ ؤ

ﷺ ﷺ ﷺ

ﷺ ﷺ ﷺ

ކުރިން ބުރަ ؛ ،؛ ،؛ ،

ތަފْސِيرُ ؛ ؛ ؛

ابراهيم ناصر، ڏڪ ريڪ محمد ڀرڀر، آمنة محمد ڀرڀر، ڀاءِ شوڪو محمد ڀرڀر، ڪرشڀرڀر، حِ 8 ڪاڏغرشرگاءِ، ڏسرڏڪ ڪرمبرلاڏرش فاروق اسمعيل ڏش ڪرلاڏرڪ حَمِي مقام مَرلاڳ رِڏسرڏڪاءِ ڏش ءِڪرمرڏڪڏڪرگرلاڪرلاءِ، حِڏگرلاڪرلاڏ روح ءِڏڏ. حِ 8 ڪاڏغرشرڏڪڏڪرڏڪاءِڳ ءِرشرلاڪڪاڏغرشرڏ ڪرمبرلاڏرش ڪاءِ ءِڏڏ. ءِڪمِي ڏڏءِڪرشڪرڀرڀرڏ ڀاءِڳرڏ رمبرڳڪاڏغرشرڏ ڪاءِڀرلاءِ، ڏڳرگرڏ محمد ڀرڀرءِڏڏ. ڪرڪرڏوش حِڪرشرشرو ڏءِڏءِ ڪرشڀرڀرڏ ڪسرڏغرڏش محمد ڀرڀرءِلاڪرش ءِڪرڏوڪرڏءِڪڏڪاڏغرڏش ڪرش محمد ڀرڀرڏ ءِرش ءِءِڏوش ڪسرڏءِڏ ءِءِڏوشڪاڏغرڏڳ سوڳرسو ءِءِڏوش حق ءِءِڏ ءِڏءِلا ڪرشرڪرش ڪرسرڏءِڏ. علی ماهر، حسن ماهر، عبدالمجيد ماهر، حِڪرڪاڏغرش ڪرءِڪرڏڏڪرمِي مقام مَرلاڳ ءِڪرڏوش ڏءِڏءِڪرشڀرڀرڏ ڀاءِڳرڪرڪر ڪرڏءِڏ. ءِڪمِي ڏءِڏءِ ڪرشڀرڀرڏ ڪاءِڀرلاءِ، ابراهيم ڪرمبرڏڪرلاڏرڏڳرڏ. حِ ڀاءِڳرلاءِ رمگڏ ڳرشڳرڏ. حِڀاءِڳرلاءِ رمگڏءِ ءِرلاڏشرلاءِ ڪرشرلاءِش ڪڏغرڏءِڏ. ءِڏڏڪرلاءِش ءِڪمِي ڏءِڏءِڪرشڀرڀرڏ ڪرشرلاءِ، ءِءِڏءِڪرلاءِش حسن ڳڏڪرڪرمبرلاڏرڏڳرشرڏ ءِشرڏڪرڀرڪرمبرلاسرڪاڏغرش ڪرشڀرڀرڏ. ءِءِڏءِڪرڏءِ رلاءِڪرڏ رلاءِش ڏءِڪرڏءِلاءِلاءِڪرڏ. ڏءِڪرڏ محمد ڀرڀرگاءِ ڏءِڪرڏ ابراهيم ڀرڀرگاءِ حِڪرڪاڏغرڏءِڏ ڪاءِڀرلاءِش حسن ڳڏڪرڪرمبرلاڏرڏڳرڏ. ڏءِڪرڏ حسين زکی ءِرلاءِ، حِڪرشرشرو ڏءِڪرڏ محمد ڀرڀرڏ شوڪرڳڀرڀرڏ ڪرمبرلاڏرڏ. ءِرڏءِسرڏءِ ڪرشرڪرلاءِ ءِءِڏءِڪرڏ حسن ڳڏڪرڪرمبرلاڏرڏڳرشرڏ عبدالله ڀرڀرڏ ءِڪرڀرڏ. عبدالمجيد ءِرشرءِرڪاسرڏءِمبرلاڏرڏڳرگاءِ، ءِمِي عبدالحميد ڀرڀرلاءِ، ڏءِڏءِڪرشڀرڀرگاءِ ءِءِڏءِرشرڪ ءِرڪر ءِءِڏءِڪاڏغرڏءِڏ ڀرڀرءِلاءِشرڏ رَڏ ڪاڏغرڏءِڏ. احمد ڪرمبرڏڪرلاڏرڏڳرلاءِ، ڏءِڏءِڪرشڀرڀرگاءِ ءِءِڏءِڪاڏغرڏ ڏءِڏءِڪرشڀرڀرلاءِشرڏ ڪرمبرڏڪاڏغرڏ. حِڏءِڏش ڪڳرلاءِڪ رمگڏ ڳرشڳرڏءِڏءِمبرلاش سرڏش ابراهيم ناصر ڏ ڏءِمبرلاش سرڏڏڪرشرڏ. ڪرشرڪرڳءِڏءِرڪ ڳرلاءِمبرلاءِ ءِرگرلاءِڪرلاش ءِرڏءِڏشرشڏ ڳرلاءِمبرلاءِءِرلاڏرش ءِڏڳرلاءِمبرلاش ڪرشرلاءِش سوڳءِرلاش ڪرشرلاءِش قصد لاءِرڏءِڏ. ءِسوڳءِڳ محمدامين ڏ ڏءِمبرلاشڪرڪرڏءِڏءِگاءِ، ڏءِمِڏءِءِرڪڏ ڳءِڳءِلاءِ ءِءِڏءِ محمدامين ءِرلاءِرلاڪ ڪرڏءِڏ تفصيل ڏءِمرڏءِمبرلاڪ لاءِڪڏءِڏ ڪڳرلاڏءِ.

انشاء الله تعالى.

سڳرڳاءِ! ڳرلاءِرڏءِڏءِ سرسڪاءِمبرلاگ رمءِڏءِڏ. ءِءِڏءِڪرڏ قانون ڏءِڏءِڏءِمبرڏءِسرڪ ڳرلاءِ حِرگرڏءِ سرڏءِڏ. حِسوڳءِ سرشرڳڏءِڏءِلاءِمرش، ءِءِڏءِمبرلاش ڳرڏءِلاءِ، ءِرشءِڏءِمبرلاش ءِرگڪءِڳرلاءِءِ ڪرشرلاءِش قصد لاءِرڏءِڏ. محمدامين ڏ ءِسوڳءِمبرلاءِ، ڏڳرگرڏ ابراهيم ڀرڀرءِڏءِڏ. ڪسرلاڳرشرڏ ءِسوڳءِمبرلاءِ الياس ابراهيم ءِڏڏ. حِڪرڪاڏغرڏءِڏءِسرش ڪڳرءِڪ، لاءِشرڏءِڪاڏغرلاش ڪرڏءِ رَءِسرڏءِڏ ڀرڀءِڪرءِءِڏءِشرڳرڏءِڏ. ءِسرشرمءِڏ ءِڪرمرش ڪرڏءِسرڏءِڏ. ڪرشرلاءِش حِءِڏءِ ءِرلاءِرلاءِ ءِءِڏءِسرڏءِڏءِءِ ءِرلاءِڪرڏءِڏ ڪرڏءِسرڏ ڪرڏءِرلاڏءِش ءِرلاءِ حِڪرمِڪرلاءِ ڪرڏءِڏءِسرلاءِش ءِرشرڏءِ ءِرلاءِ، ءِءِڏءِ ڪرشرلاءِڪرڪرڏءِڏءِ تعليم ءِڏءِڏءِش ڳڏڪرمِڪرلاءِ ءِڪرڏءِڏءِسرش ءِرشرڏءِ ڪڏغرڏءِڏ. ڏءِڏءِ ڪرشرلاءِش عبدالستار ءِرلاءِ حِڏءِڏءِ ڪسرلاڳرشرڏ ءِرشرڏءِسءِڏءِمبرگاءِڏ. ءِڪرڏ ڪرڏءِڏءِش ڪرءِرلاءِش ڏءِءِرلاءِسرڳرڏ. ڏءِڳرڏ ابراهيم ڀرڀرگاءِ، الياس ابراهيم گاءِ ڪرڏءِڏءِڏءِڪرڏءِ ءِرلاءِڪرڏ رمءِڏءِش ءِرڏءِڏءِمبرلاش سوڳءِڏءِرلاش ءِرڏءِسرءِش لاءِءِرلاءِش حق ڳرلاءِرلاش ءِرڪرلاءِڏ. ءِءِرلاش

ﷺ ، ﷺ ﷺ ﷺ

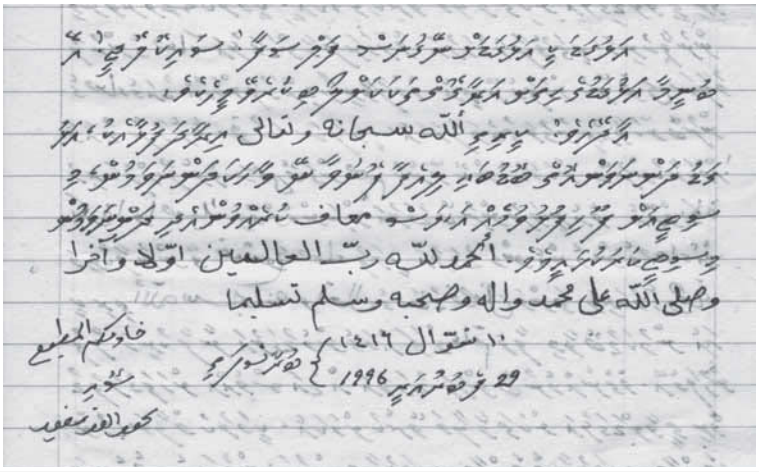

الحمد لله رب العالمين اولا وآخرا
وصلى الله على محمد وآله وصحبه وسلم تسليما

خادمكم المطيع

29 فبراير 1996

ﷺ ﷺ ﷺ

ﷺ ﷺ ﷺ

ؤرؤرىدىدىشۋىتىتىز زىتىزدەۋىزىرىتىۋ ئۇچۇدىزىتىپ

ئەھمەد ئەمىن ئىبراھىمنىڭ يېتەكچىلىكىدە 4 ۋىستۇرنىڭ، ھەۋەسكارلار سۈپەتتىمۇ "قۇرۇلۇش ئىشچىلىرى" نى 56 ۋىستۇرتۇرنىڭ ئىشتىرىكىدە 57 ۋىستۇرتۇرنىڭ ۋۇجۇدقا كەلدى.

چەكلەنگەن چەكلىمىگە سۈپەتتىلەرنىڭ ھۇجۇملىرى يېھەۋەتلىنىدۇ. ئۇلارنىڭ ئەھۋالىغا قارىماستىن ئۇلارنىڭ ئىشلەپچىقىرىش ئۈنۈمىنى تۆۋەنلىتىدۇ. ھەرىكەتنىڭ يېھەۋە ھەلقىلىق ئىنكاسلىرى چەكلەنگەن چەكلىمىلەرنى چۈشۈرۈش ئۈچۈن ئىشچىلارنىڭ ھەقسىز ئىشلىشىگە ئېرىشىدىغانلىقىنى ئېلان قىلدى.

قۇرۇلۇشچى ۋەكىللىرىنىڭ ئېيتىشىچە، چەكلىمىلەر ئەمەلدە ئىشچىلارنىڭ ھەقسىز ئىشلىشىگە چېۋىر ۋەكىلدارلىقنىڭ چەكلىمىسى چېۋىر ئىقتىسادىغا زىيان سالىدۇ. — (ب.ب)

"ئەسكەرتىش: بۇ بۆلەك ئىسىلا ۋىقتىدىكى ئىش قانۇنۋەيلىرىنىڭ ئۆلچەملىرىگە ئاساسەن قۇرۇلۇش ساھەسى قاتارلىق ئىشچىلار ئۈچۈن قەتئىي ئەمەلدە ئىشلىتىلىدىغان ۋەقەلىكلەر ئۈستىدە ئىزدىنىش ئېلىپ بېرىلىدۇ. قۇرۇلۇش ۋەكىللىرىمىز ۋەكىلدارلىقنى ئەسلىدە ئىشچىلار ئۈچۈن ئىشلىتىلىدىغان

ކ ،ﷺ ،ﷺ ،ﷺ

1960 ގެ ތަފާތުވެގެން ކ.ބ.ސ.ގެ ބ.ބ.ސ.ގެ ބ.ބ.ސ.ގެ ،ؤ.ؤ.ؤ.

އެމ.ޖީ.ބީ.އެސް. ތެރެއަކުން ބަދަލުކުރެވިފައި

ފެން 41 ތަކެއްޗެއް

ވަރިން ދިން ތެރިކަން

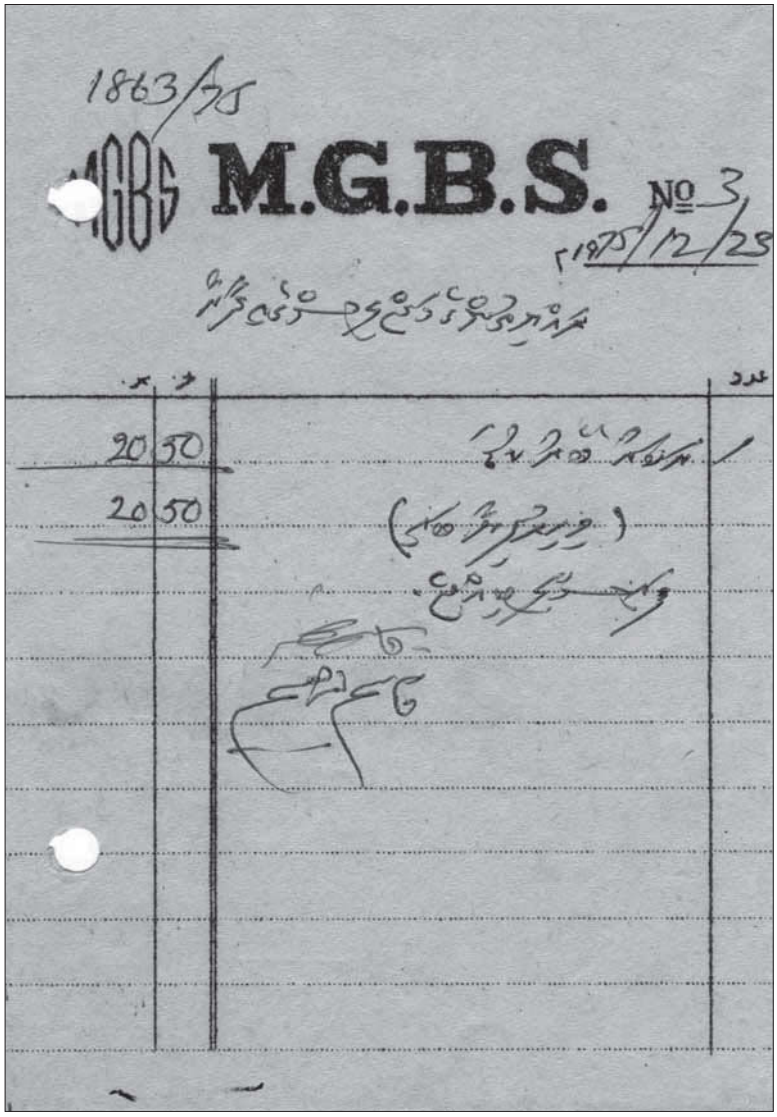

އެމ.ޖީ.ބީ.އެސް ކަމުގައި ދަންނަން ހުރިކަން ،ؤ ،ؤ ،ؤ

ھۆكۈمەت ئۇسۇلىدىن

مۇھاققىقلار ھەممە ئەدەبىياتچىلىق ۋەتەنپەرۋەرلىكتىن ئىبارەت ھۆكۈمەتپەرۋەرلىكنى ھەممە تەرەققىياتچىلار ۋەتەنپەرۋەرلىكتىن ئەستايىدىل ئايرىپ چۈشىنىشى كېرەك دېگەن ۋەقەلىقتۇر. ھەر قانداق ۋەقەلىكنى 1965 يىلىدىن ئىلگىرىكى تارىخقا مەنسۇپ قىلىش ۋەھالا ئۇيغۇرلارنى ئا.ق.ش.غا سېتىش دېگەنگە ئەمەس ئەبەدىيلىشىش ئاساسىدا ۋەھالا ئۇيغۇرلارنى ئا.ق.ش.غا سېتىش دېگەنگە ئەمەس ئەبەدىيلىشىش ئاساسىدا ھۆكۈمەت ئىشلىتىلىۋاتىدۇ. ئەمدى ھۆكۈمەت ئۇسۇلىدىن پايدىلىنىش ئەھۋالىدا تەتقىقات ئىشلىرىنى ئېلىپ بېرىش زۆرۈر بولىدۇ.

ئەزىزىلەر ۋەقەلىكلەرنى سۈزۈك، ھۆكۈمەت سۈرىتى مۇھاققىقلار ۋەتەنپەرۋەرلىكتىن ئۇستۈنلۈك قىلىش چەھەتتە چەھەر ئەمەس ئەمەلىيەتتۇر.

"ئۇيغۇرلار مۇھاققىقلار ئاساسلىرى" چاقىرىقى "ئۇچۇرلار"، ئىزچىل ئەمەلىيەتنى ئەكس ئەتتۈرۈۋاتىدۇ. ئاۋۋالقى ئەمەلىيەتنى ئەكس ئەتتۈرۈش ئۈچۈن ئۇيغۇرلارنى ئۇستۈنلۈك، ئاچچىقلىنىش ۋەتەنپەرۋەرلىكنى ئىپادىلەش ئەمەلىيەتتىن ئىبارەت ئىكەنلىكىنى ئۇيغۇرلار ھۆكۈمەت سۈپىتىدە ئەستايىدىل ئايرىپ چۈشىنىشى كېرەك.

ۋەتەنپەرۋەرلىكنى ئاساس قىلىپ ۋەتەنگە ئەۋلاد بولۇش ئەھۋالىدا ئاساسلىق ئىپادىلەش شەكلى 1962 يىلىدىن كېيىنكى ئىككى قېتىم ھەممە ئەۋلادلىرىنى ئۆز ئىچىگە ئالغان "ئۇيغۇرلار مۇھاققىقلار" چاقىرىقى 22 يىللىق ئۇچۇرلىرىنى چۈشۈرۈۋەتتى، ئەمما ئەڭ چاقىرىقى "ئۇيغۇرلار مۇھاققىقلار" 44-45-46-47 ۋە 4 ئەمەلدىكى چۈشۈرۈلدى ئەمما چاقىرىقى - ئۇيغۇرلار - ئۇيغۇرلار مۇھاققىقلار سۈپىتىدە ئىشلىتىلىۋاتىدۇ.

ھېچ ئەدەپ سۆزىچە ئاساسىدا مۇھاققىقلار ۋەتەنپەرۋەرلىك 1857 يىلىدىن باشلانغان. بۇنى 105 ئەسىرلىك 1 يىلىدىن 1962 ۋە ھەممىدە ھۆكۈمەت ۋەتەنپەرۋەرلىكنى ئۆزىدە ۋەتەنپەرۋەرلىكنى ئۆزىدە ئەۋلادلار ئەۋلادلار، دۇنياۋى ئىمپېرىيەلىك ئەسلىدە ھېچقانداق ئەھۋال ئاستىدا ئەمەلىيەتتە سۈپىتىدە ـ (ب.ب)

ئۇنىڭ ھۆكۈمەت ئۇسۇلىدىن سەۋەبلەنگەن ئاساسىدا ئاساسلىقى ھۆكۈمەت ئەھۋالىدا مەدەنىيەتنى مۇھاققىقلار ۋەتەنپەرۋەرلىكنى ئىپادىلەش ئۈچۈن ھۆكۈمەتنىڭ ئىشلىتىلىشى. ئاساسلىقى سەھەتتە ئاقىۋەتتە ھۆكۈمەتنىڭ ئاساسلىق ئىپادىلىنىشى ئەمەلىيەتتە ئىزچىل ئەمەلىيەتتىن ئىبارەت.

ތަރުވިއްސާ ،ކ ،ދ،ވ،ސ،ކ،ބ،ވ،ދ،ތ،ތ ،ބ،ކ،ؤ،ؤ،ؤ

ؤ. ءَبُدُرَحْمَانْ ڤِرِڤِر سْرُوَمَ ءَڈْبُاعَمْ ءَبُدُرَحْمَانْ ڤِرِڤِر

ءِڤْمِوَڈَّءِ بَسْمَوَءْمَوَبَسْ ءِسُوبَسْمَرْءُوِ ڤِرُوْرِوِءَرَڤَّڤِرُوْبِسْمُ مُبَڭَءِ ءِ. ءَرْءَدَرْڤِرِڤِرِ رِءُسِوَءَءِءَسْمَوَّسِ ءُسْءُءِسُوَڤَءُ. ڤِرُوْرِبَّءُمْڤَّءُ مَوَءْچِڈِ بَرْرُءَءِ ءُسْءُءَ ءَڤَرُسُوڈْمَوَءُءُمُبَڭَءِ رِءُسْ **ءَبُدُرَڤِرِءُمُّسُوڈْمُ**ءُ سَرَسْ سِرُسُوَمُوَسِ ءِ ءَبُدُرَڤْڤِرِڤِرَءُ. (سُوڈْمُءُ ڤَبَرَمَوَءَڤْرُوَسُوَبَرْءُءِءَءُسْڈْءِءَرَسُسُوَمُوَّءَ ءَڤَرَبَرَسَوَمُوْءَءَبُدُرَڤِرِءُمُّءُ. ءَڤِ بَرْءَبُدُرَڤَّءِ بَوَڤَّبِءُمُّءِ، ڤَبِرِڤِرِءُمُّ ڤَرَءِءُسْءُ.) سَرَسْ سِرُسُوَمُوْءُڈْءَءِ ءُبَرْسْ سُوڈْمُوَبَّ ءَبُدُرَڤِرِءُمُّ سُوڈْمُ وَبَرَسْمَوَڤَّءُ. ءُبَرْسِءَسَ سُوڈْمُوَبَّءِ مَوَسْمَوَسَبِ، سَبَرْبَّبَرْسْسَّءِ ڈَبَرْءُ ڤَبَّمُوَبَّءِ ءُسْڈْمُوُسُوَڈْمُوَڈْمُسْ ءُبِرِڤِءُسْ ءِسَّبَرْبَرُّ مَوَسْمَوَسْ. ءُمَوَسْمَوَسَرْءُرِءُمُوَسِ، ءُمَوَڈْمَوَبْ سَبَرْبَّبَرْسْ ڤَسِرَوَءَءِءَسْمَوَّ سَرَءُبَءُ.

ءَبُدُرَڤِرِءُمُّ سُوڈْمُ ءُءُمَّوَبَرْسْمَوَڤَّءُ. سُوڈْمُ مِسَّبَرْبَرْءُوِ، دَسَءُمَبَرْءُوْبَرْمَّوَسْءَءِ ءَبُدُرَڤْ ڤِرِڤِر رْسْسَرَوَءِءُسْ ءُسَّءُسَ بَرْبَوْءُسْ دَسَءُمَبَرْءُءُسُ ءَمُوْڤَرْءُسْبَرْءُمَوَءِءُسْ **ءُسَّءُءُءَدِءُمُوْبَرْسَرْڤَرْءُءُ.** ءُسَّ ءُسُوڈْمُ رَڤِرُّبَرْءُوِ ءُسَّ ڤِرِبِءُءُوِ ءُمَوَسْبَرْءُءَءِءَّ **دَءُمُّءُسْڈْءِءُسَرْءُءِءُمُّءُسْسَرْءُ.** ءُسُوڈْمُسْ ءَبُدُرَڤِرِءُمُّ سُوڈْمُءُ سَرْسْڤَرْءُوِ ءُڤَرُوَسُوَبَرْءُءُمُّءُسْڈْءِءُسَرْءُءِءُمُّءُسْسَرْءُءُ ءُمَوَسْبَرْءُبِرْءُمُّءُ ڈَّءُچِءُءِسْسْمُ.

يااللہ! ؤ. ءَبُدُرَحْمَانْ ڤِرِڤِر بَرْءُوِ دِسُءُمَءَدَءُءُ سَوَّءُءِ ءَسَّءُ، ءِسَّءِسَ بَرْءَمُوَءِ ءُسَّءُسَ بَرْءَمُوَءِ ءُسَّءُمَسْ دِسْوَبَرْ بَرْسْڤَرْءُوَّسَّڤَرُءُ! آمین — (ءِ.ب.ب)

ތަރައްގީ ކުރެވެން. ތިން ދުވަހުން ފެށިގެން ދިވެހި ރައްޔިތުންގެ ވިސާ ބަދަل ކުރުން ވިސާ ދިވެހިރާއްޖެ ތެރެއިން ހުށަހެޅުން.

ބަދަل ކުރުން ވިދާނެ ކަންކަން ކުރެވުނުން ތެރެއިން ބިން.ބީ.ސީ ތެރެ ބިން.ބީ.ސީ ބަންދުކުރުން، ބިން.ބަންދު ކުރެވިފައި ވަނީ ބިން ބަންދުކުރުން ކުރިން ބިން ބަންދުކުރާ ބިން ބަންދުކުރާ ބިން ؟ ބަންދުކުރާ ؟ ؟ ؟

ދިވެހިރާއްޖެ ތެރެއިން ކުރިން ހުންނަން ދެން ދިވެހިރާއްޖެ ބިން ބާއްބަ ކުރުން ، ބިން ބާއްބަ ، ،ބ ،ބ ،ބ ،ب ،ب ،ب

ފެން ،ބަންދުކުރ ،ؤ ،ؤ ،ؤ

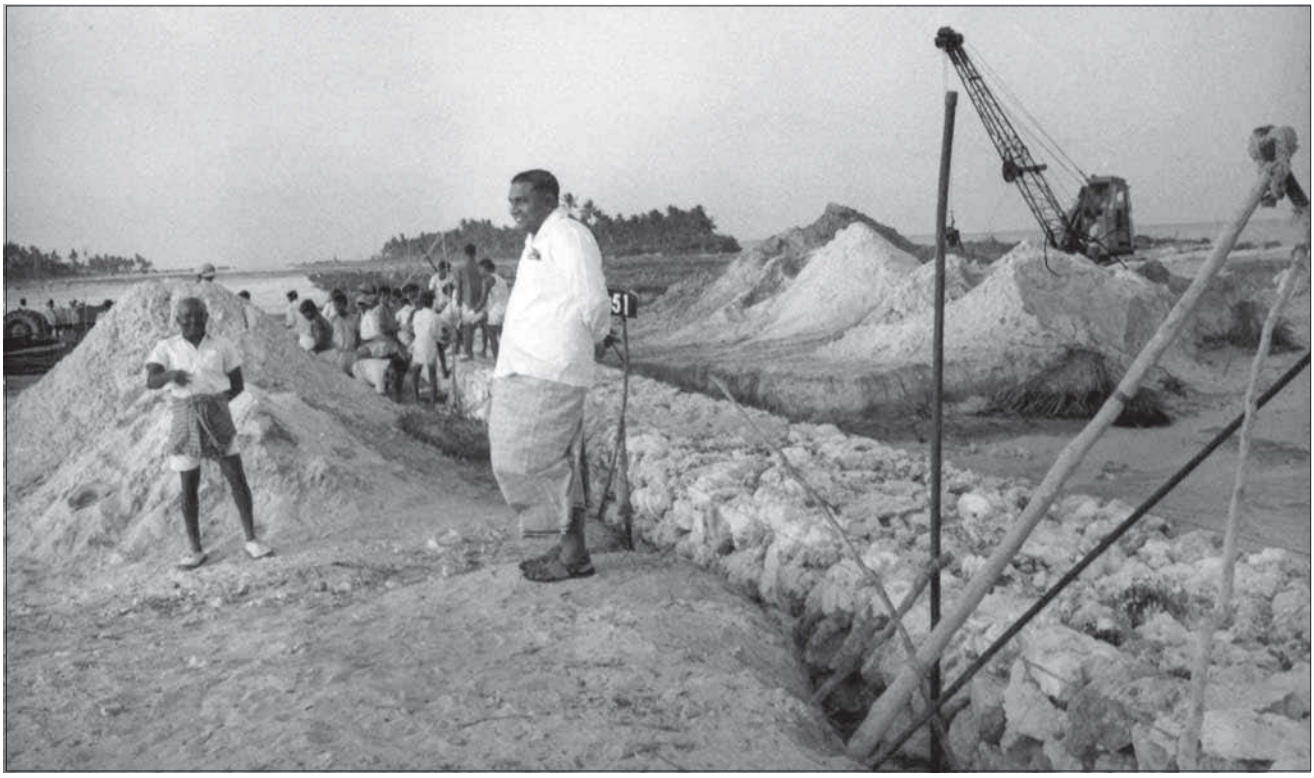

ދ.ކ.ބ.ން ބ.ސ.ބ.ގ.ފ.ދ.ګ.ؤ.ؤ.ؤ

ވަމުން ދިން ބަންދުކުރެވުނެވެ.

ފ.ދ.ބ.ބ. ؛ ؛ ؛ - ؛ ؛ ؛

”ދިވެހިރާ ފާދިވެން“

ބަންދަރުން ވިދާލެވެން ތާރީخުގައި ކަން ކުރެވިފައި ހަދާފައިވާ ހިންދުން ، ބަންދަރުވެ ، ، ،

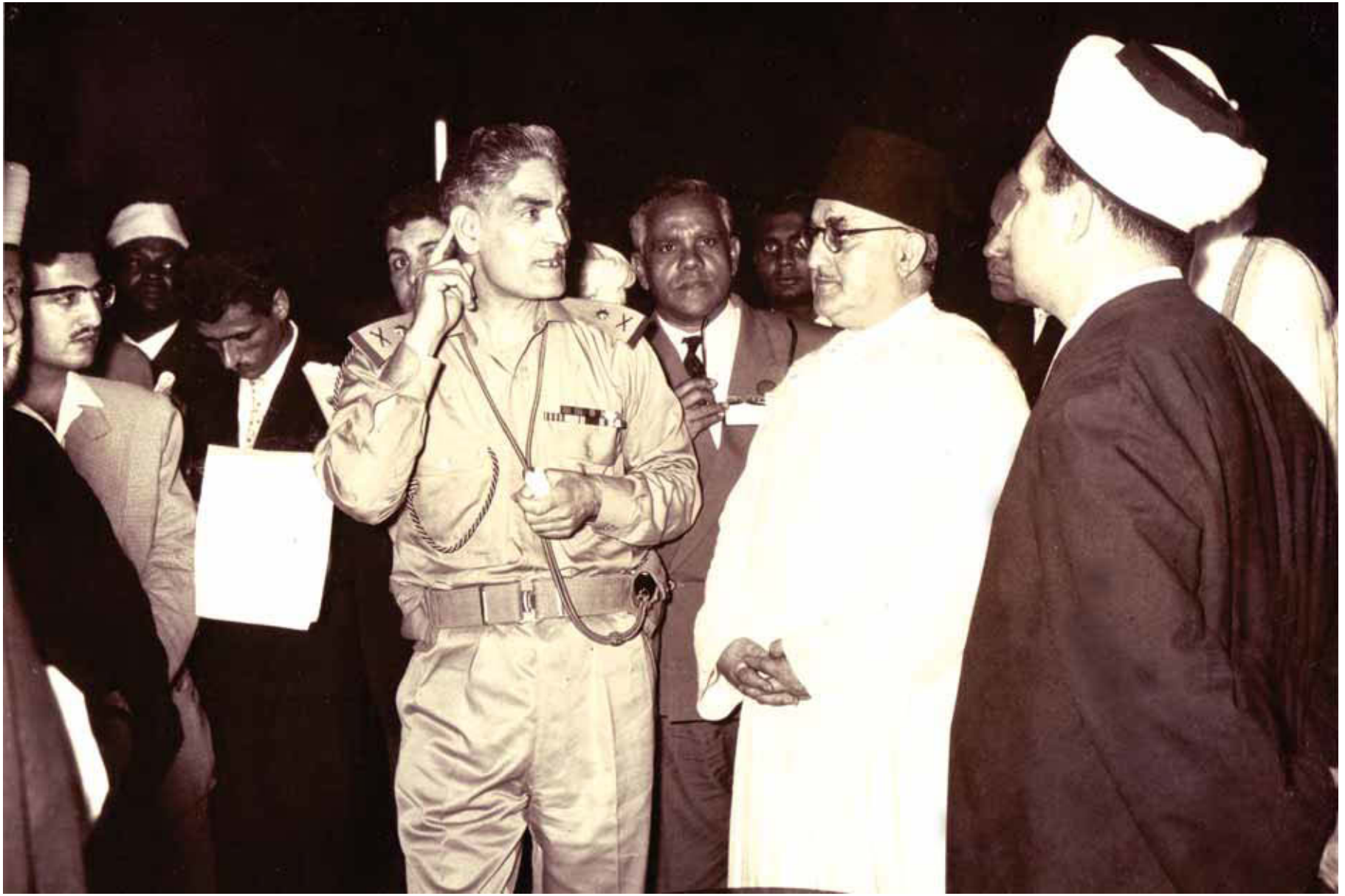

سوۋەرىنىڭ ئۇيغۇرلىرى ئارىسىدا بەھەرلەنگەن گۈزەل. مىنىڭ ۋەتەننىڭ ئۇزۇن تارىخىدا ئارىسىدىكى قېرىنداشلار ابراهيم علمى ديدى ئۈچۈن. مىنىڭ ئەزىزلەشتۈرۈش ئارىسىدىكى عبدالستار موسى ديدى ئۈچۈن. قېرىنداشلىق **ئۇرۇسلارنىڭ** ھەرىكىتىدە مىشھەنىشىنىڭ تاشقىرىسىدا، 19 ئاي 1962 دە مەشۇر مەرۋەرىد مىنىڭ ھازىرقىدەك زۇۋەتنى مىسۇغۇچىدىكى ئەسۇەنىڭ دۇمۇەتىنى. ھەرىكىتىۋەتكەنلەر ابراهيم شهاب مۇھەممەد، ابراهيم علمى ديدى مۇھەممەد احمد زكى مۇھەممەد، عبدالستار موسى ديدى ئۈچۈن.

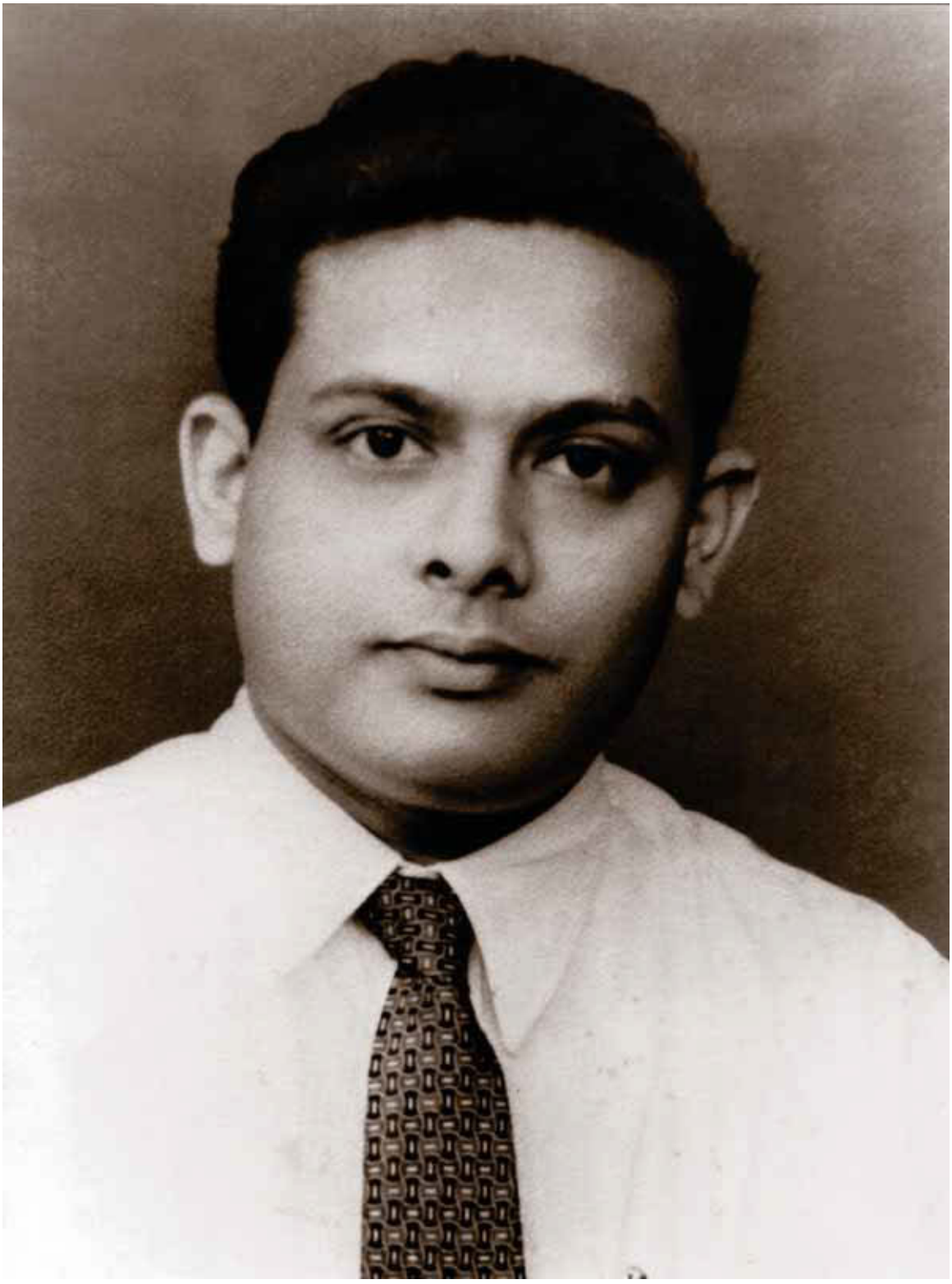

ކ ، ،ؤ ،ؤ ،ؤ