ދިވެހި ڊައިجެސްٹ

DHIVEHI DIGEST 70

19 ڤެބްރުއަری 2016

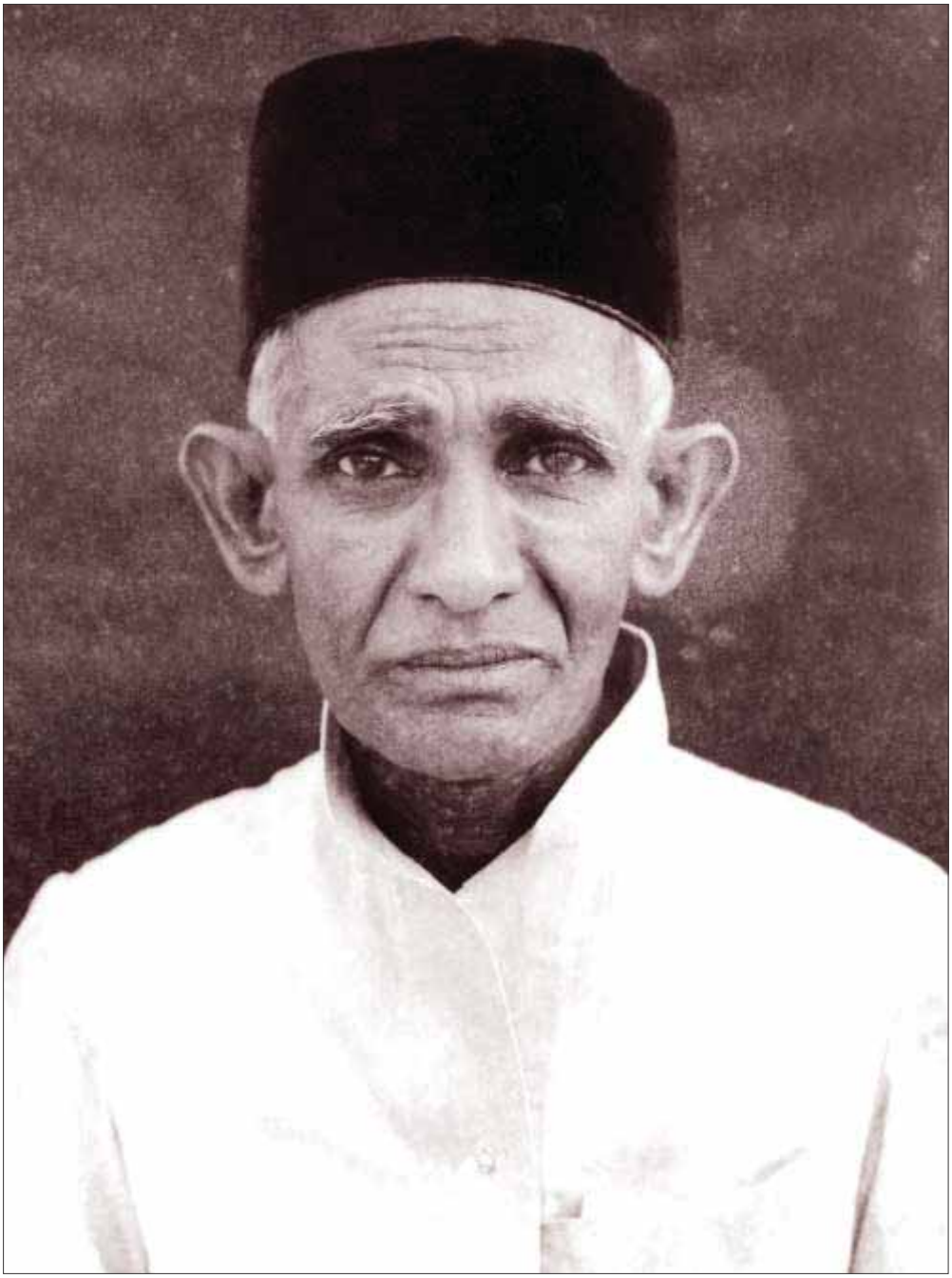

ބަންދުﷲ ތިން ؛ (ތިން ؛ ،ﷺ ،ﷺ ،ﷺ)

ހިންގ ،ﷺ ،ﷺ ،ﷺ

ތަފާސުކުރާން ؛ ؛ ؛

؋ؾؾؾؾ ؋ؾؾؾؾ ؋ؾؾؾؾ!

؋ؾؾؾؾ ؋ؾؾؾؾ ؋ؾؾؾؾ!

4 ژۋە 2016 ژىۋىرىز

—— چەمەقرە، 1437 ۋىسەمەرىزدىڭ شەۋۋاڭ28 ۋە ژىۋىرىزدۇرۇڭ. ئاۋرىپ ئەز ھەققىدە، دۇنيادىكى غەربىلەرنىڭ ئىچىدۇرە، چەمەنزىڭ ھەنزاۋھۇيىر ئەدەبىنىڭ ئۇنۇمىدىكى ئۆزگىرىشلەر ئۈچۈن. (چۈشەندۈرۈشلەرنى ئۆتكۈزۈش ئەرەپ 4 ۋاقتۇرلىرىدا. چەمەنزىڭ ئاتۇۋىشى ئىچىدۇرلىرىدا.)

—— چەمەقنى ھەنەپىشەمە ھىگەلىرىش، ھەلىرىۋەتتىن چەمەن چەمەش 14 ۋەنەرلەرنىڭ ئۆچۈنچە قىلىشنى ئەنەرگە ئەمەلدىمىز ۋەيرەنەم چىگىزىدىغانلىقى. چەدىمىنى دىگىزىدىغانلىقى.

—— ھەشەرلەشۋەتتە ھەۋىس، ۋەنەتتەۋۋەم ھەتىر ۋەنەتتە ھەرشەلەرنى ھەيلىق. ھەشچىلىپىمىز ھەققىدە ھەيرەتلىنىش، ھۆكۈمەتنى، ھەشەرلەنۋىش قۇققۇلىرىنى ئەتىۋىلەيدىغانلىق. سەدۋىش چەمەن چەمەش، قىۋىرىشتىغانلار ھىسىيىتىۋىگۈدىكى مىڭدىن قۇرۇلۇ ۋەيسۇۋەتتە چ "قۇققۇم" ھەلەتتىرىمىز ھەلەتكەلەرنىڭ ۋىرلىقى. ئۆزلىرىنىڭ سەدۋىش، ئۆزلىرىنىڭ ئەمەلدىكى ئەۋلادلىرى ۋەيسۇۋەتتە چ قۇققۇم ھەشچىلىنىڭ چ قبول لەۋگە چۈشكەنلىكىمىز ھەۋىزىسىگە ھىلىدۇق.

—— ئەدەھەگەلە ھەۋىس ھەلەشۋەرلىلەنۋاتىدۇ. ئۇقۇش ۋەھەپ ۋەنەتتەۋۋەگ سۇۋەم ۋەھەپدىشۋەگ ۋەئۇسىگەلەش سۈزدۈكى ئىسەھەلەم قىۋىرىشنى ھەدىلە ئۇيىرۋىرلىلەنۋاتىدۇ. ئەدەھەشگ ھىسىيىتىۋىگۈدىكى مىڭدىن قۇققۇلىرىنى ھەۋىزىگە ئەدەھەشگ ئۇشۇمىسىيىتىۋىش قىۋىرىشنى ئۇسۇسىگەلەكى لەۋنى ۋەنەتتەۋۋەم ھەۋىزىگە ھەۋىزىگە ھەۋىزىگە

ތަރުބިއިން ބުނެދިއުން ކުރެވެ. ފާހަގަކުރަން ވާނީ، ފާހަގަ ކުރެވިފައިވާ ކަންކަން، ކުރިން ހިންދުން ، ،ؤ ،ؤ ،ؤ

①

ؤُرُمَتَةُ ثَمَةُ ثَمَةُ

ؤُرُمَتَةُ ثَمَةُ ثَمَةُ ثَمَةُ ثَمَةُ

ؤُرُمَتَةُ ثَمَةُ ثَمَةُ ثَمَةُ ثَمَةُ ثَمَةُ

ھۆدىباغۇلا ئۈرەيسۈرۈلۈرەك ئېر، ئۇمەلەر ئەسۇدۇنمەدە ئەيسەئەر باغۇرىرەتتە ۋۇرلا ئالەلەرىرۇ. دىبەھدەر ھەچىرۇس، ئەسۇيەرىرىرەھ ئېھەلەۋلا ھۇنۇلەر ئۇھەيسىۋلا شەھەۋۇلا. ئۇمەر ئەسۇرۇ ئەيسەئەيۇ سەدەر ئەيسەئەيۇ رىرىرەھەلا. ئېھەلەۋىرەھ ئۇمەدە ئەسۇ شەھەۋەدە ئىرەۋ سۈرىرۇ سوۋىسۇغالەيۇ ئىمەيەر سەبەلەيۇ ئىرەھەلا. ئۇھەيىئىمەيەر ھۇنۇلەلەھۇ ئۇرەسۇ. ئەيسەئەيۇ ئۇۋۇھۇ ئۇرەسۇھەر ئۇمەيۇسۇ ئۇمەيۇرىرۇ سەدەر ھۇنۇلەر 2005 ۋىرەيرەھلا. ئۇمەدە ھۇنۇلەر ئەۋلەيۇ سەھۇنۇ رىرىرۇئۇسۇيەر 25 ئەۋەھەئەيەۋۇ 1371 ئەيۇ. ۋۇ، ئۇمەيۇ ئۇمەدە ھۇنۇر ۋىرىر 66 ئەرەئۇۋۇلا. ۋىۋەئىرىغالەئر ۋىرىۋۇس ۋىئۇمەيۇ ئىۋۇئۇھۇ ھەلىشۇئۇيەر ۋەلەئىر ئەھەرلەھۇلا.

ئۇرەيسۇرۇئىر ئىرىرۇ ۋىۋەئىرۇ ئۇمەيۇ 20 ۋىر ھۇ 2 ۋىر ئۇئەيىغۇئۇيەر. دىبەھدەر ھەچىر ۋىۋەئىرۇئۇلا.

_ ’ باغۇۋ ھەرىرەھەھۇسۇغىرىئە ئەيسەئەيۇ ئۇھەۋىئۇ ئىرەۋىئەيەر ئەيسەئەيۇ، ۋەئەرلەئەلەئەرەھىسۇئە ئەيسەئە ئەسۇيىئەرىسۇئەرلەئە رەۋۇرىرەئەرلەئۇ. ئەيسەئەيۇ ئەۋلەرىر ھەبۇئۇۋىرلەئەرلەئە ئەيسەئەيۇ ئۇئەرىسۇئەرلەئە ئۇئەرىسۇئەرلەئە ئىرىرىئەرلەئۇ. ئىرەۋىرىسۇھەھەلەئە ئىرۇئەئە ئەيسەئەيۇ ئەسۇيىۋ ئىرۇئەرلەئۇلا. ھەلەسۇھەھەلە، ئەلەلەئەرۇھەھەلەئە ئەيسەئەيۇ رەۋۇلە ۋەئەرىرەھەلەئە ئۇئەرىرەھەلە رىرىرەئەلا. ئەسۇلەسۇھەھەلە ئەسۇيىئەرىسۇھەرىر ھەلەئۇرۇسۇ ئەيسەئە ۋىرەئەرەھەلەئەرەۋۋ ئەلا. ئەسۇلەسۇھەھەلە .... ئەئەرىرۇ. ئەيسەئەيۇ ھەلەئۇئەرىر "ۋ" رەۋۇئەلا.——— (ئەبەئۇئەۋىرىرھەئەلە ئەرىرىرەۋۇ. ئەسۇيىئەر ھەبەئۇۋ بۇئەۋىرلەئەلەۋ ئۇئەرەۋ ئەۋۋەلەسۇلە، ئەبەلەۋىر ئەۋىرۇ ھەلەئۇ ئەبەلەۋىر ئەئەرىئەۋىرۇ.)

ئەسۇيىئەرىسۇلەئەۋىرىر ئەيسەئەيۇ رەۋۇلە ئەلەئەرىرىرىئە ئەلەئەرىر ئەسۇيىئەرىسۇلە ئەئەۋىرەۋىرىسۇ ئەيسەئەيۇ ئەۋىرەۋىرىسۇ ئەيسەئەيۇ ئەرىسۇيىئەر ئەسۇيىئەرىسۇلەئەرەھەۋۇ..... ئەيسەئەيۇ ئەرىرىۋىسۇ ئەلەھەرۇ.

ﷺ ﷺ ﷺ

ހިތުމަށް ،ؤ ،ؤ ،ؤ

ހަނގުރާމަ ކުރިން ، ،ކ ،ބ ،ބ ،ބ ،ب ،ب ،ب

ﷺ ﷺ ﷺ

ދިއުން – (ބިލާ ބިން)

2 ؋ؠؠؠ	=	1 ؋ؠؠؠ
2 ؋ؠؠؠ	=	1 ؋ؠؠؠ
2 ؋ؠؠؠ (4 ؋ؠؠؠ)	=	1 ؋ؠؠؠ
2 ؋ؠؠؠ	=	1 ؋ؠؠؠ
2 ؋ؠؠؠ	=	1 ؋ؠؠؠ
2 ؋ؠؠؠ	=	1 ؋ؠؠؠ
2 ؋ؠؠؠ (4 ؋ؠؠؠ)	=	1 ؋ؠؠؠ
10 ؋ؠؠؠ	=	1 ؋ؠؠؠ
5 ؋ؠؠؠ (50 ؋ؠؠؠ)	=	1 ؋ؠؠؠ
6 ؋ؠؠؠ (300 ؋ؠؠؠ)	=	1 ؋ؠؠؠ
75 ؋ؠؠؠ	=	1 ؋ؠؠؠ
4 ؋ؠؠؠ (300 ؋ؠؠؠ)	=	1 ؋ؠؠؠ

؋ؠؠؠ

5 ؋ؠؠؠ	=	1 ؋ؠؠؠ
4 ؋ؠؠؠ	=	1 ؋ؠؠؠ
4 ؋ؠؠؠ (16 ؋ؠؠؠ)	=	1 ؋ؠؠؠ
28 ؋ؠؠؠ	=	1 ؋ؠؠؠ
4 ؋ؠؠؠ (112 ؋ؠؠؠ)	=	1 ؋ؠؠؠ
20 ؋ؠؠؠ	=	1 ؋ؠؠؠ

---

16 ؋ؠؠؠ (50 ؋ؠؠؠ)	=	1 ؋ؠؠؠ
25 ؋ؠؠؠ	=	1 ؋ؠؠؠ
2 ؋ؠؠؠ	=	1 ؋ؠؠؠ (1 ؋ؠؠؠ

——— ● عبدالله اسمعيل ،ﷺ ،ﷺ ،ﷺ

ދިވެހިރާજ ބަންދުކުރެވިފައި ހުންނަ 75% ތެރެއިން ކަން ކުރުން ފެށިގެން، ދިވެހި ރައްޔިތުންގެ ބިން ،ؤ ،ؤ ،ؤ

ؤؤ؈ؤ؈ؤ؈ ؤؤ؈ؤ؈ؤ؈ ؤؤ؈ؤ؈ؤ؈ ؤؤ؈ؤ؈ؤ؈ ؤؤ؈ؤ؈ؤ؈ ؤؤ؈ؤ؈ؤ؈ ؤؤ؈ؤ؈ؤ؈

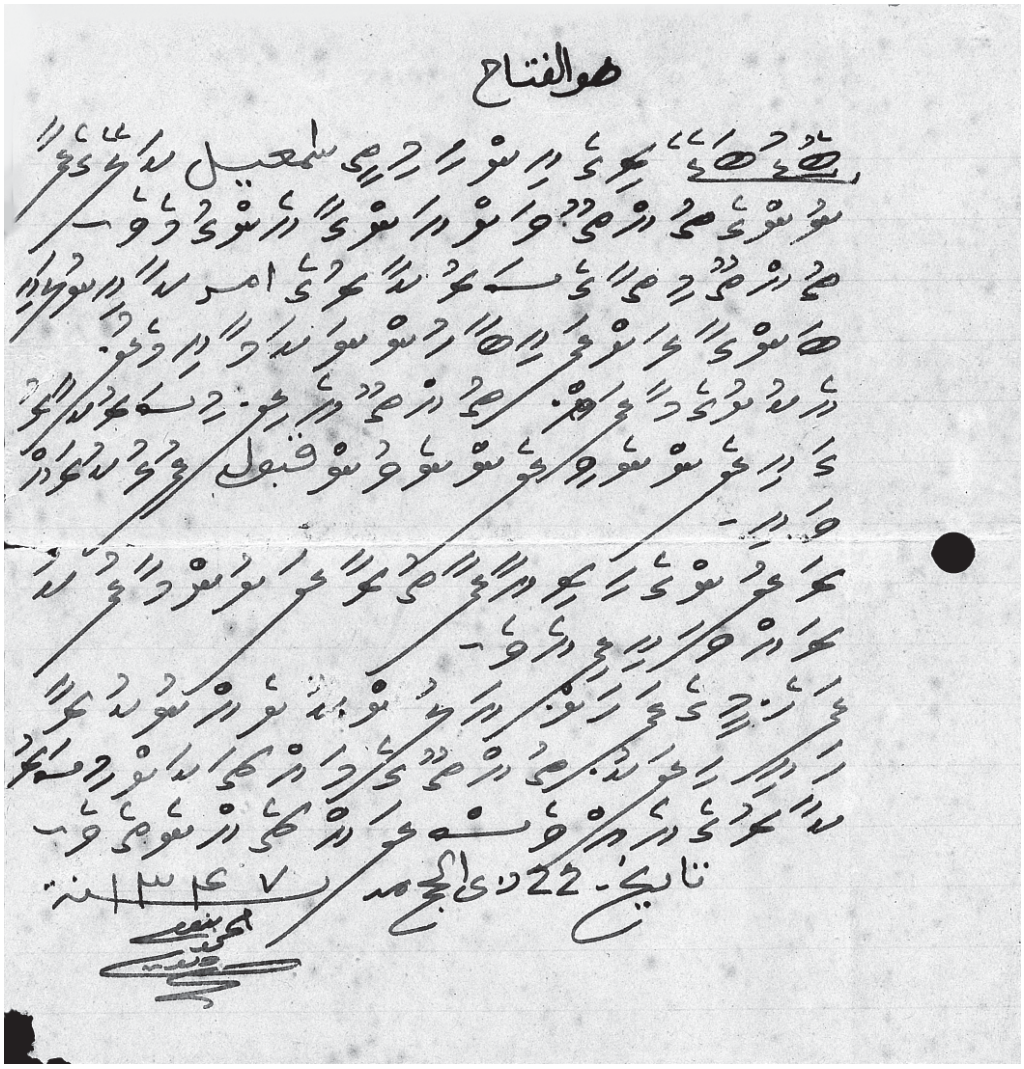

هٰذه وَزيرُ الداخلية هَيْئَةُ مَجْلِسِ الشُّورَىٰ، وَيُمْكِنُ تَرْجَمَتُهَا إِلَىٰ الْعَرَبِيَّةِ، وَهِيَ تَتَكَوَّنُ مِنْ الْأَعْضَاءِ الْمُبَيَّنَةِ أَسْمَاؤُهُمْ أَدْنَاهُ.

دَهْوَيَدِهْ وَرِدْدُيَدِ هُوَسِ، 1347 وَسَدَرَيَدُ فِرْوَرْدِينْ دَرْدُ 22 وَسَرْفُورَدُ هَيْرُدُ. دِمَرْدِهِ، 1437 وَسَدَرَيَدُ يَرْدَسْمُرْدَرْدُ 6 وِ رَّسِرِيَرْفُرْدُ. (11 ڤَرْسْ 2016) رِيڤْيَر 1347 وَسَدَرَيَرِ، دِهْرَيَر 1929 وَسَدَرَيَدُ. رِيڤْيَرْهَيْرُرْسْ هَوَّدِيَرْ دَهْوَيَدِهْوَرِدْدُرْ دِرَّيَرْ 90 وَيَرَسْ هَرَيَرْوِدُ.

هَدْهَوْسَّرِهْ هُوَسْوُوَيَدِهْوَ، 1319 وَسَدَرَيَدُ فُرْوَدِهْرَدُ 1 وِ رَّحَفْرُوَرْ، سِرْوَسْفُرْمَهْدُ هُوَيْرُهْ رِدِهْوَيَدُ. (10 ڤَهْرُيَر 1902) دَهْوَيَدِهْوَرِدْدُ هَيْرُرَسْهَوَّدِيَرْ هُفْرُوَسْوُوَيَرْ هَدْهَوْسَّرِهْدُ هُدْبَرِ هَرَّوْرَسْ هَرَيَرْوِدُ.

يَرْفُرْدُ رِيهِرَّوَّهْرَّرْسْڤَهْسَّرِيدُ هَدْهَوْسَّرِهْوَ دَهْوَيَدِهْوَرِدْدُهْسَّرِدَّهْوَيَدِ، هَدْهَوْسَّرِهْ هُرْسْرِدُ، وِرَيَدِهْ هَرْوَّرَسْڤَّسْ يَرْهَوَّرِدُ. وِرَيَدِهْ هَرْوَّرَسْڤَّسْ يَرْهَوْدَرِ، هُيَدَّرْدَيَدِ وَيَرْدِسْرَهَدَرْ يَرِيَرْدَهْدُ. هَرْوَّرَسْڤَّرَّ هُيَوَرَسْرَّسْڤَّسْ وِرَيَدِهْ هَرْوَّرَسْڤَّسْ هَدِ يَرْهَرْدِرْفُرِسْرِدُ. هُدْهَيْرَدِهْ وَسَرْفُرِسْ رَهَّرْدِيَر وِرِسِرَّرْدُ. هُسْرَّرْسْڤَّرْدَّرْسْڤَّسْ هَدْهُوَدْ بَّسِوْرَدْهُوِ ڤَّوْرَّرْسْڤَّسْ هِدْهَوِدُ.

وِرْفُرِيَرَّهْڤَّدُ قانون رَّفَّرْ مجلس دُ هِسَّدَّهْوَدُ فُرْهُرِيْرَسْدُهْرَدِهْسْ هُدْهَّوْرَسْ هَدْهَوْسَّرِهْ رِدُسِرْفَوَيَدِهْوَ دَهْوَيَدِهْوَّ وِرْدْدُ 2 هَرَيَرْوَرْسْ 1349 وَهْدُ. — (هـ.ب)

ތުއްތުވެ ؛ ،ؤؤؤ

ؤرمۇسىرىقلا، سەۋەتە كۆپۈرۈشىگە

ئەسرىۋەيدىغان ئۇقۇمغا ئۆتۈشتۈك. ئەسرىۋەيدە ئۇنىڭدىن ئىسىۋەتكەن. ئۇلارنىڭ ئەسلىدە كۆپۈنۈدىسىغان ئۇنىڭ، ئەمدى ئەۋلادىغا. ئەمىلىدە **ئەۋرىسىڭ** دەپتۇ. چۈرىگىلىنىدە كۆپۈنۈدىسىغان ئۇرۇقلىرى، ابراهيم بهاء الدّين ئۇۋەق ئىسىۋەتكەنلىكىنى ئېتىۋىرىتۇ. ئەگەر ئۇلارنىڭ ئەۋلادىغا ئەسلىدە چۈرىگىلىنىدە، ئەسىلىدىكى ئاخىرىغىچە، چۈرىگىلىنىدە ھەممىسى ئەسلىدىكى ئەھۋالدا ساقلىنىدۇ. ئەگەر ئۇلارنىڭ ئەۋلادىغا چۈرىگىلىنىدىكەن، ئەخۋالنى ئەسلىدىكىدەك ساقلىيالمايدۇ.

ئەلۋەتتە كۆپۈنۈدىسىغان حسين صلاح الدين ئەتىۋىرىنى ئېتىۋىرىدۇ. ئۇنىڭ ئىككى ئوغلى بار. ئۇلارنىڭ ئىچىدە كۆپۈنۈدىسىغان حسين صلاح الدين ئەتىۋىرىدە. حسين صلاح الدين ئەمدى دۆلەتتىن چىقىپ كەتكەن (ئەدىۋىر عبدالله عماد الدين) ئەمدى ئۆتكۈزۈلىدۇ. ئېتىۋىرىدە ئالدىنقى ئىككى يىلدا دۆلەتتىن چىقىپ كەتكەن دۆلەتنىڭ ئىچىدە ئەمدى دۆلەتنىڭ ئىچىدە. ئەگەر ئۇ ئەمدى دۆلەتنىڭ ئىچىدە. چىرىك (2016) ئەدىبىلەر سوتىغا بىرىكتۈرۈش ئىمتىھانىدىن، چىقىرىشتا دۆلەتنىڭ ئىچىدە كەتكەن.

دۆلەتنىڭ ئىچىدە كەتكەن حسين صلاح الدين ئەمدى عبدالله عماد الدين ھەمىيەتچىلىكىنى كۆپۈنۈدىسىغان ئۇنىڭدا ۋە ئېتىۋىرىدە سوتىغا ئۇنىڭدىن چۈرىسىنىلىدۇ. ئۇنىڭدىن كېيىن كۆپۈنۈدىسىغان كۆپۈنۈلگەن كىتابنىڭ (سەنەتنامىنىڭ كۆپۈنۈدىسى) ئى سەدىتۇ. چۈنكى ئۇنىڭدىكى ئەسلىدە ھېسابلانمىغان حسين علي ديدى ئۇ. (ئۇنىڭ كەسىپىدە سەنەتنامىنىڭكۆپۈنۈدىسى ئامېرىكىدىكى چىقىپ 1374 كېلىدىغان. چۈنكى ئۇنىڭدىن ئەمدى 1954 كېلىدىغان. ئۇلارنىڭ سەنەتنامىنىڭكۆپۈنۈدىسى ئىسىۋەتكەن، ئەگەر ئۇنىڭدىن كېيىن ئەمدىلىكتە ئەمدىلىكتە ئەمدىلىكتە ئەمدىلىكتە.) ئۇشۇ ئەتىۋىرىدىكى كۆپۈنۈدىسىغان حسين علي ديدى ئى ئۆھىدىلىنىدۇ ئەمدىلىكتە.) ھەقىقەتەن كۆپۈنۈدىكى ئەسلىدىكى ئىسىۋەتكەن ئىچىدە چىقىرىلىدىغان ئەسلىدە ئەمدىلىكتە ئەمدىلىكتە ئەمدىلىكتە ئەمدىلىكتە ئەمدىلىكتە ئەمدىلىكتە.

——— محمد امين ئى ئوبىلىتىسىدىكى 11 ذى الحجه 1372 دەپتۇ. ئۇنىڭدىن ئىلگىرى ئۇنىڭ محمد فريد الاول ئى بىرىنچى. ئۇچىنچى، ابراهيم ئۆزىنىڭ ئوبىلىتىدىكى ئەسلىدە ئەمدىلىكتە ئەمدىلىكتە ئەمدىلىكتە **سەۋەتە كۆپۈنۈدىسىغان** ئۇنىڭ ئەھۋالىدا سەۋەتە ئىچىدە ئەمدىلىكتە كۆپۈنۈدىسىغان ئەمدىلىكتە ئەمدىلىكتە ئەمدىلىكتە ئۇنىڭدىن ئۇچىنچى عبدالله اسمعيل ئۇ. سەۋەتە كۆپۈنۈدىسىغان ئەمدىلىكتە كۆپۈنۈدىسىغان ئەمدىلىكتە، ئەگەر ئەمدىلىكتە ئەمدىلىكتە كۆپۈنۈدىسىغان ئەمدىلىكتە. ئەمدىلىكتە چىرىك ئەمدىلىكتە چىقىرىلىدىغان ئەمدىلىكتە. ئەمدى ئەمدىلىكتە ئەمدىلىكتە چىرىك ئەمدىلىكتە.

ئۇلارنىڭ، ئەسلىدىكى مصنف ئەمدىلىكتە. ئەمدىلىكتە ئەمدىلىكتە ئەمدىلىكتە ئەمدىلىكتە ئەمدىلىكتە ئەمدىلىكتە ئەمدىلىكتە ئەمدىلىكتە. محمد امين ئوبىلىتىدىكى ئەمدىلىكتە ئەمدىلىكتە ئەمدىلىكتە ئەمدىلىكتە ئەمدىلىكتە ئەمدىلىكتە ئەمدىلىكتە ئەمدىلىكتە. ئەمدى ئەۋلادىدىكى ئەمدىلىكتە، ئەمدىلىكتە ئەمدىلىكتە ئەمدىلىكتە ئەمدىلىكتە ئەمدىلىكتە ئەمدىلىكتە ئەمدىلىكتە ئەمدىلىكتە

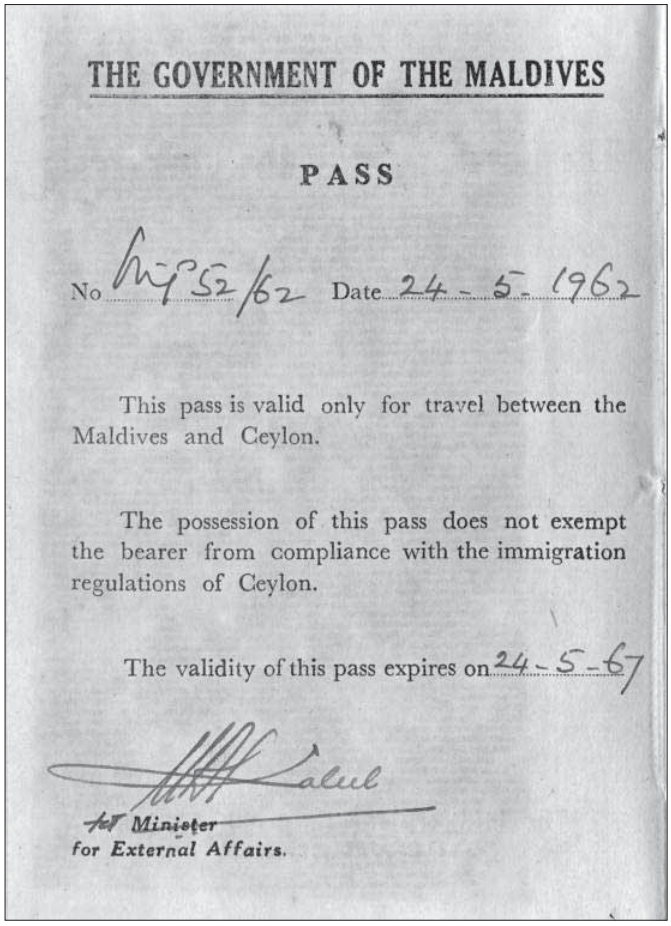

THE GOVERNMENT OF THE MALDIVES

PASS

No. [illegible]/62 Date 24-5-1962

This pass is valid only for travel between the Maldives and Ceylon.

The possession of this pass does not exempt the bearer from compliance with the immigration regulations of Ceylon.

The validity of this pass expires on 24-5-67

Minister
for External Affairs.

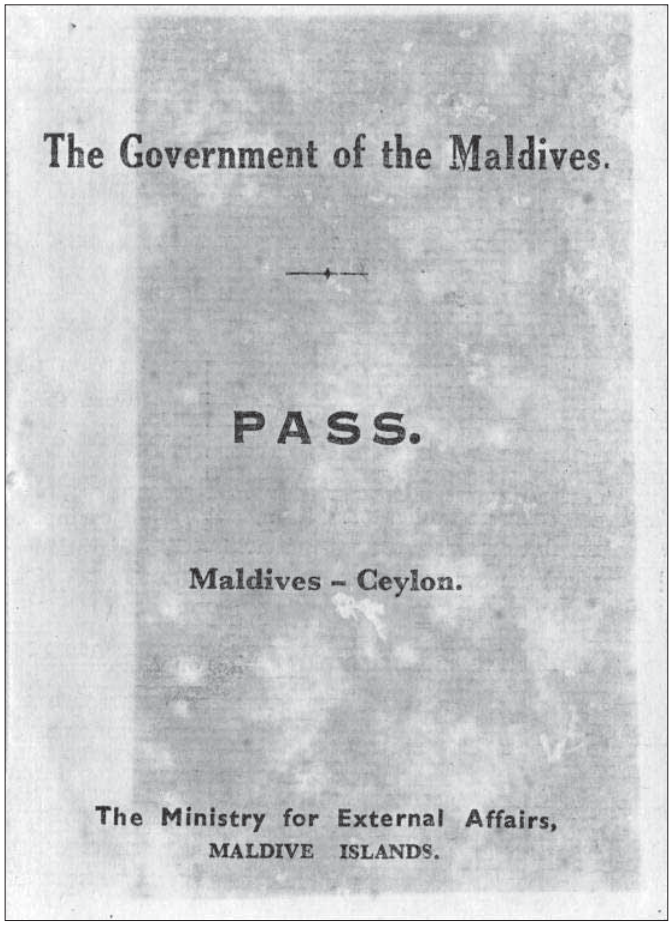

The Government of the Maldives.

PASS.

Maldives – Ceylon.

The Ministry for External Affairs,
MALDIVE ISLANDS.

ފެބުވަރީ 24 ން 1962 ން ބުނެފައިވާ ގައުމުގެ ބިން ބަންދުކުރުން ބަންދުކުރުން ؛ ؛ ؛

CHILDREN

ACCOMPANYING HOLDERS.

NAME	Sex	Date of Birth
1		
2		
3		
4		
5		
6		
7		
8		
9		
10		

Name: Abdulla Ismail

Father's Name: Ismail Kaleifan

Address in the Maldives: "Asummage" Mafannu Male

Address in Ceylon: Vessel. m.v. Adaoanfas.

Place of birth: Feliduu

Date of birth: 3-2-1901

Profession: Business

Height: 5 ft 3 ins

Colour of eyes: Black

Colour of hair: Gray

Distinguishing Marks:

ENDORSEMENTS

VISAS TO VISIT CEYLON

No. MV 131/62 Date 24-5-1962

Valid For 3 Months

Reasons for Journey as to receive Medical Treatment in Ceylon

Razzak

PASS OFFICER

for MALDIVES

Given at Male

THE MALDIVE ISLANDS.

The Ministry of External Affairs PASS OFFICE

Razzak

for PASS OFFICER

Maldive Signature of bearer.

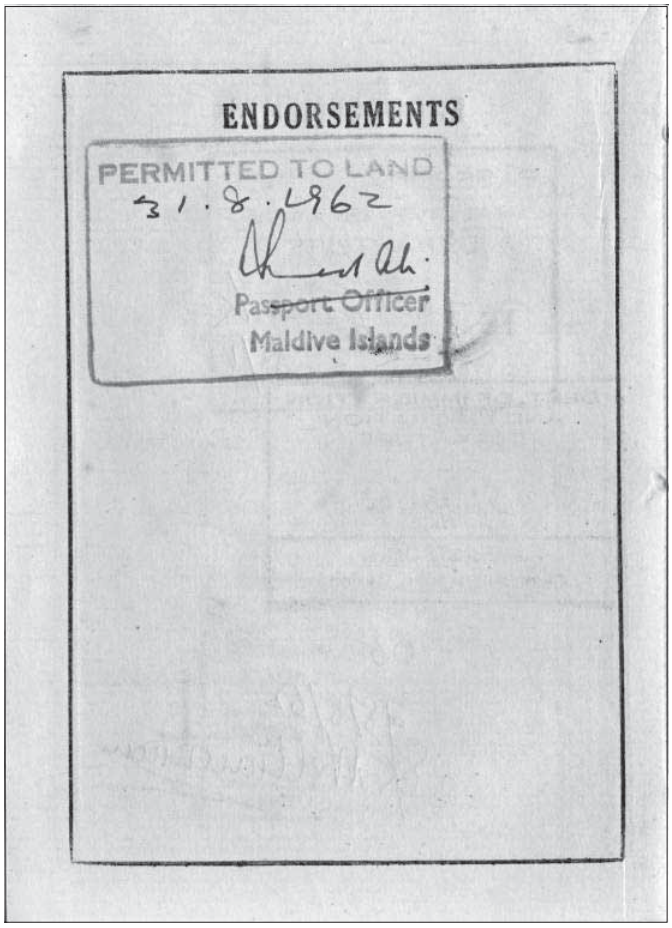
ENDORSEMENTS
PERMITTED TO LAND
31.8.1962
Passport Officer
Maldive Islands

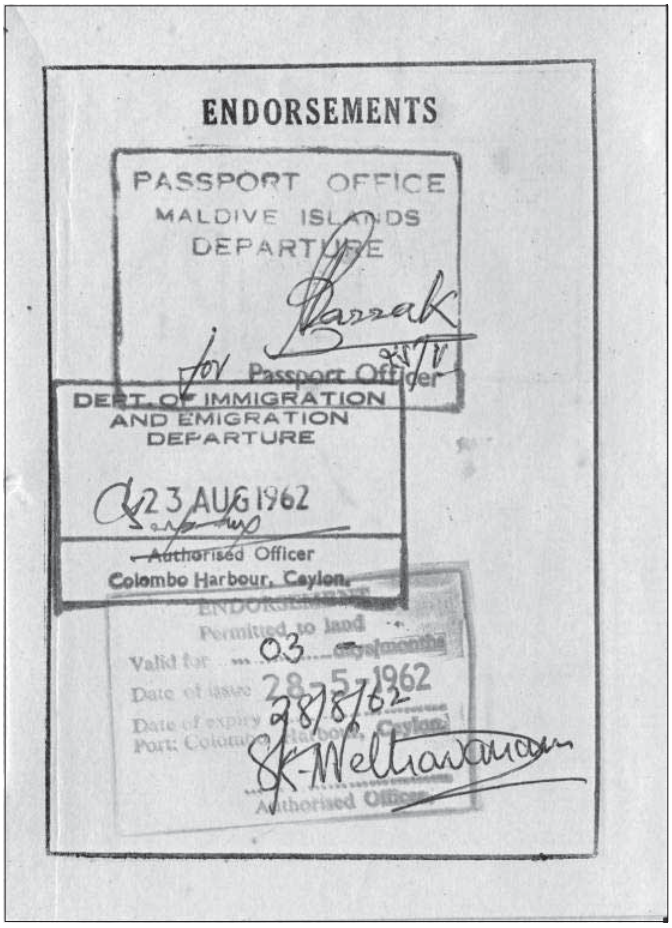
ENDORSEMENTS
PASSPORT OFFICE
MALDIVE ISLANDS
DEPARTURE
for Passport Officer
DEPT. OF IMMIGRATION
AND EMIGRATION
DEPARTURE
23 AUG 1962
Authorised Officer
Colombo Harbour, Ceylon.
Permitted to land
Valid for 03 days/months
Date of issue 28-5-1962
28/8/62
Authorised Officer

ھەرﷺ ﷺ ﷺ

ތެރެއިން ހުވެދުން ވަކިވާ ކުންފުނި ހަތަރުކުރުން ހުންނަންވާ ދިވެހިރާއްޖެ ތިންވަނަ ބާބުން ހުވެދުވަން ދިވެހިރާއްޖެ. ކަންބެލެންވެދިއުމުން، ކުންފުނިކަން ބަދަލުކުރުމުގެ ވެރިކަން ދިވެ، ތިން ބާބުން ބާބު ހަ ބާބުން ބާބު ހ ވިދާންކުރުން ކުންފުނި ހަވާން ކުންފުނީ، ބަދަލުކުރާ ކުންފުނި، ބަދަލުކުރާ ކުންފުނիން ކަމުގައި، ދިވެހިން ބިން ހިންގުން ކަންކަން ؛ ،ކ ،ބ ،ا ،ؤ ،ؤ ،ؤ

ތަފުސީލުން ހަދާން ބޭނުންވާ ބަންދުކުރެވިފައިވާ 1954 ވަނަދުވަން ދުވަހުން. ތިން ދުވަހު 62 ތަން ކުރިއަށް. ތުންބަރ، 17 ވަކިން ބަންދުކުރެވުން. ތަފުސީލުން ހަދާން ބޭނުންވާ ވިއްސާ ފާރިވެދާން، ތިންމަންދޫ ސަރުކާރު ބަންދުކުރެވުން. ތި ބަންދުކުރުން ހުންނަން ހުންކުރިން ބަދަލުވެފައި ކުރިން ބަންދުކުރެވިން ބަދަލުކުރެވިފައިވާ ބަންދުތައް ވަކިވެ ބަދަލުކުރެވިފައިވާ ބަންދުތަކުން ބަދަލުކުރެވިފައިވާ ބަންދުތަކުން ބަދަލުކުރެވިފައިވާ ބަންދުތަކުން ބަދަލުކުރެވިފައިވާ ބަންދުތަކުން ބަދަލުކުރެވިފައިވާ ބަންދުތަކުން ބަދަލުކުރެވިފައިވާ ބަންދުތަކުން ބަދަލުކުރެވިފ�ںںں

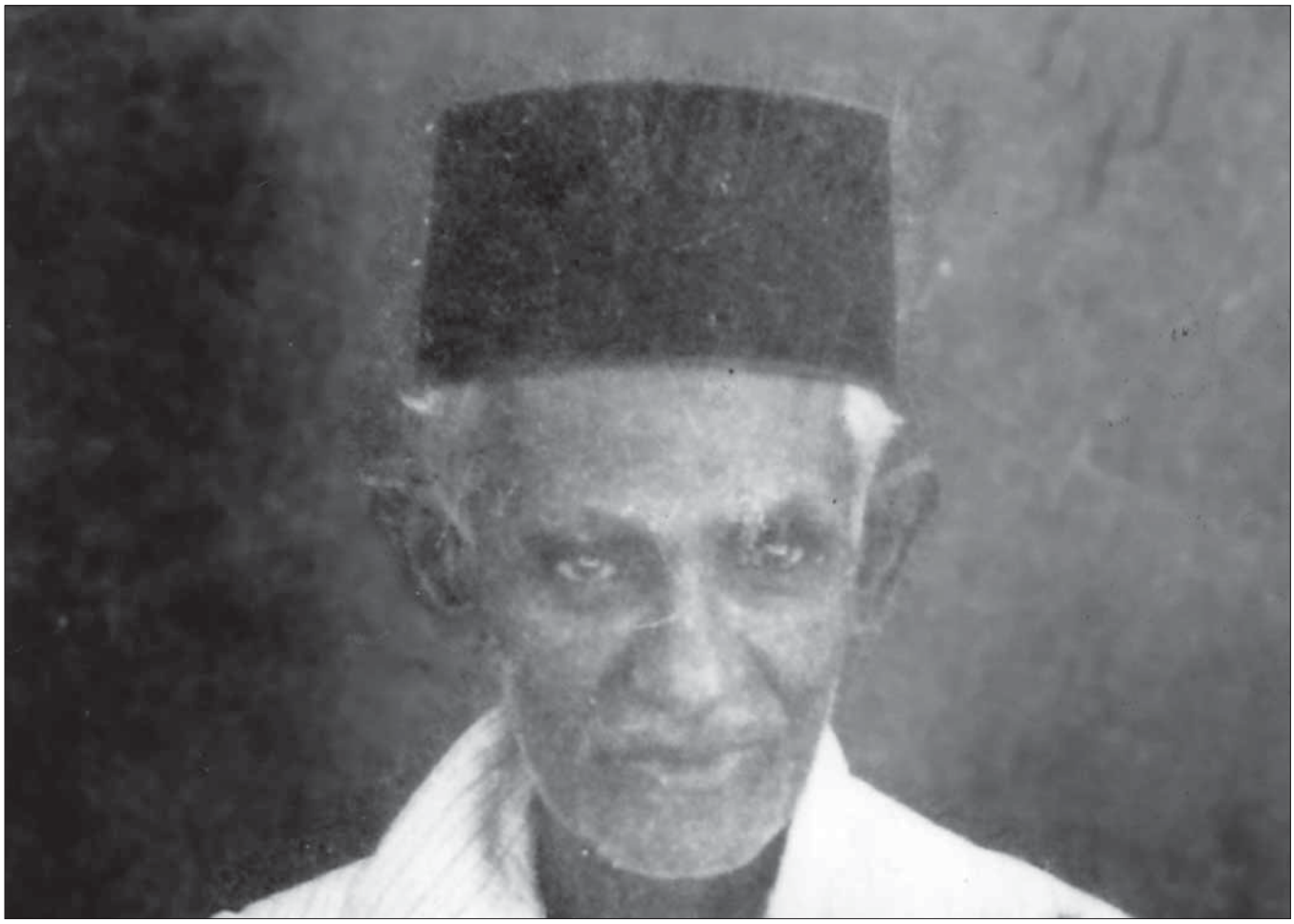

ހިއްސާ ތިން ބަންދުގެ ތެރެ

(ތެރެދުންނެވެ، ދިވެހިރާއްޖެއިން ބަލިކުރެވިގެން، ހިއްސާ ތިން ބަންދުގައި ބަންދުކުރެވިގެންވާ ބަންދު.
ބަންދަށް ވަންނަން ބާރުވެދާނެ، ފެންވަރުން ހިއްސާ ބަންދުކުރެވިގެންވާ ބަންދުގެ ކުރިން ބަންދުވާ ބަންދު.
ހިއްސާ ބަންދުން ބަންދުވާ ބަންދު ތެރެއިން ބަންދުވެ ކުރިން ބަންދުން – (ބާބ)

ތެރެދުންނެވެ. ބަންދުގެ ބަންދުން ބަންދުވާ ބަންދު ކަން ބަންދުވާ ބަންދު. ބަންދުކުރެވިގެންވާ ބަންދުގެ ބަންދުގައި ބަންދުވާ ބަންދު ބަންދުވާ ބަންދު.
ބަންދުކުރެވިގެންވާ ބަންދުގެ ބަންދުން ބަންދުވާ ބަންދު ބަންދުވާ ބަންދު.

ބިންބަންދު ބަންދުކުރުން ބަންދުން ބަންދުވާ ބަންދުގެ ބަންދުން ބަންދުވާ ބަންދުގެ ބަންދުން ބަންދުން ބަންދުން ،
ބަންދުގައި ،ބަންދުގެ ،ބަންދު، ،ބަންދުގެ ،ބަންދُ، ،ބަންދُ ،ބَ ،ب ،ب ،ب

ތަންތަން ތިން ބުރީ ހ. ހިއްސާކުރި حسين نوح (ދ)ހިއްސާ) ،ބ. ،ތަންތަން ،ދ)ؤ ،ؤ. ،ؤ. ،ؤ.

ތަރުން 1970 ވަނަން ފެށިގެން ، ،ކ ،ކ ،ﷺ ،ﷺ ،ﷺ

ﷺ ﷺ ﷺ

ތިން ؤ ؤ ؤ

ދިވެހިރާજ્ય ތަންކުރުން ކުރިން ހިންދުން ދިވެހިން ހުންނަ ބަންދުތަކުން ބަންދުކުރެވިގެންނެވެ. ތަންކުރުން ފެށިގެން ދިވެހިން ހުންނަ ބަންދުތަކުން ބަންދުކުރެވިގެންދާ ބަންދުތަކުން ބަންދުކުރެވިދާނެ.

——— ބަންދުންތައް ކުރިއަށް ގެންދާ ގޮތުން ހަމަ ހިންދުން ބަންދުކުރުން. ގެންދާ ގޮތުން ބަންދުތަކުން ބަންދުކުރާ ބަންދުތަކުން ބަންދުންތައް ބަދަލުކުރުން. ތިން ބަންދުން ބަންދުކުރާ ބަންދުތަކުން ދިވެހިރާજ્ય ބަންދުކުރުން. ބަންދުކުރެއްވުން ދިން ބަންދުން ކަން ކުރެވިގެންދާ ގޮތަށް، ބަންދުކުރާ ބަންދުތަކުން ބަންދުކުރާ ބަންދުތަކުން ބަންދުކުރާ ބަންދުތަކުން ބަންދުކުރާ ބަންދުތަކުން ބަންދުކުރާ ބަންދުތަކުން ބަންދުކުރާ ބަންދުތަކުން ބަންދުކުރާ ބަންދުތަކުން ބަންދުކުރާ ބަންދުތަކުން ބަންދުކުރާ ބަންދުތަކުން ބަންދުކުރާ ބަންދުތަކުން ބަންދުކުރާ ބަންދުތަކުން ބަންދުކުރާ ބަންދުތަކުން ބަންދުކުރާ ބަންދުތަކުން ބަންދުކުރާ ބަންދުތަކުން ބަންދުކުރާ ބަންދުތަކުން ބަންދުކުރާ ބަންދުތަކުން ބަންދުކުރާ ބަންދުތަކުން ބަންދުކުރާ ބަންދުތަކުން ބަންދުކު
 ބަންދުތަކުން ބަންދުކુ ބަންދુ ક્રિયા ક્રિયા ક્રિયા

؟؟؟

ﷺ، ﷺ ﷺ ﷺ

ދާއިރާގައި ذهبي ژولާ ކުރިން ބަލައިގެން ދިން ބަދަލުތަކުން ކަންކަން ބަދަލުވާން، ذهبي ژولާ ބަދަލުކުރުން ބުރަ ބަދަލުވާ ބަދަލުތަކުން ބަދަލުވާ ބަދަލުތަކުން ކަންކަން ބަދަލުވާ ބަދަލުތަކުން ބަދަލުވާ ބަދަލުތަކުން ذهبي ژولާ ބަދަލުކުރުން ބުރަ

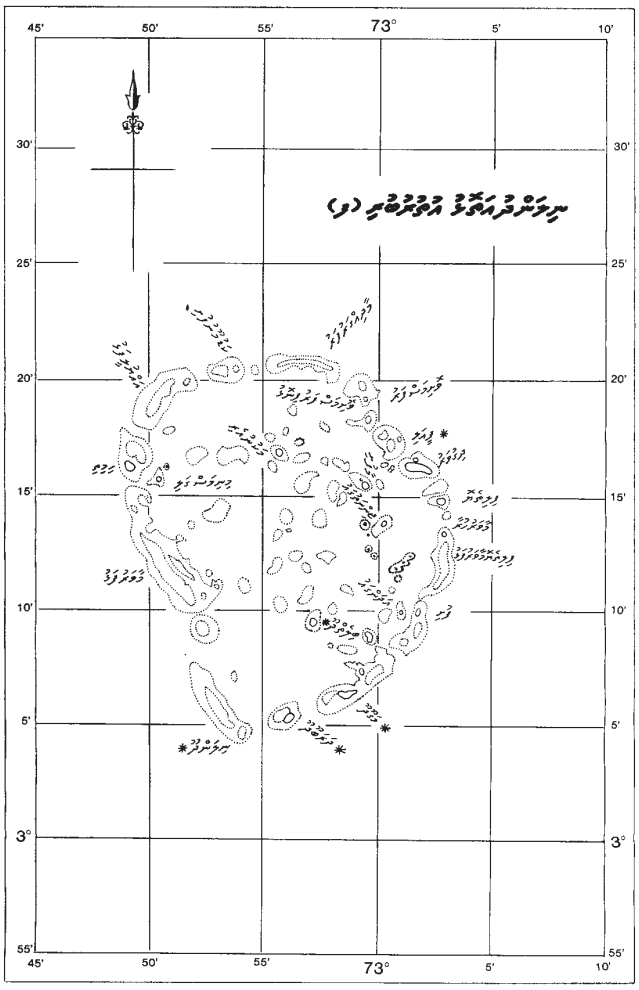

ـــــ ، ދިވެހިރާއްޖެ ބިން ބިން ،

ބަންދުކުރެވިފައި ،ބ ،ބ ،ؤ ،ؤ ،ؤ

އިންވެސްޓިގޭޓުގެ ބަންދުކުރުން ހިންގާ ބަންދުކުރުން. ފެންވަރުން ބަލައިގެން ، ބަންދުކުރުން 5 ކުރިން. ބަންދުކުރުން ، ކުރިން ، ކުރިން. ، ، ،

ﷺ ﷺ ﷺ

ކ.ބ.ؤ.ؤ.ؤ.؟

——— ހިތާމަ ؤ.ؤ.ؤ.

ހިއްސާ ”ڪڪ“ ވެސް ބުރައިގެން!

ހިއްސާ 1375 ވަނަހަން ލިބިގެން ދ ڪڪ ، ؛ 62 ، ؛ ، ؛ ! ، ؛ ، ؛ ، ؛

ؤمُدَىءِ ثَرُسْ رَحَدُهُمَرْ بَسَّمْمْسْ بِمْتَّسَرَىءِ دُسْ بَاهْكَرْبَاهْكَرْ حَدْدُهَسْهُوَمَّمْ ؤَمَّمْتَمْدَّهَرْمَرْمُوَ. ؤَمَّدَىءِ ثَرْسِمْدَّ هُوِ هَسْهُهَّ هَسْهُهَرْمَرْ هَسْهُمَّمْرُمُوَ. —— هَمِوهُدُحَدُرِسْدُسْ رُسْمَرْهُمِّ دِمِمْهُوَ. هَّمَرْمُدُسْ دِبَسْرِسْدَّمِ مَرْدِمْرُسْ هُبَحَّهُوَ.

— دِسَرْمُوَرْ حَسْمُوِمْسْ حَرَسْمُؤَمَّسِ هَمِوهُ هَمِوِمَحَمِدَىءِ رُهْهَسْهُوَ. هُهْمُوَرَبْ وِدْهَىءِ هُسْمُمَحَسْ هُسْرَبَحَسْمُوِ ؤَسَّدَّ سَرَىَسْهُدُهُوَ هُهْدْهَىءَسْمُوَسْ سْمُسْدُسِمْهُوَ. حِبَسْهْدُوُدُسْ دِرَبْ سَحَدَّسْهَسْ هَمِوهُسْ سَمْمُمَحَسْهُسِمْهُوَ. هُهِ، ؤَسَّدَّ سْدِىءْهُمَحَسْ سَّمَّؤُسِرَىءِ رُسْسَ دَّؤُسْدِمْ بْرَبَسْسْ هَمِوهُسْ (هُبَهْمُوُسْسْمْسْمُوَ.) ثَرْبَمْسَهَّ مِسْدَحَسْمُوَ. هُبَسْهْسْمُؤَّ رَحَ رِؤَّمِوهَسْسْ ؤَسَّدَّ سْدِىءْهُمَوَ. ثَرْسِ دَسْمُبَسَىءْسْ سْدْبَهْمَهَسْسْ مِدَّمِ وَىَسْمُرَىَ دَسْمُهَرِهِسَّهُمَوَ. هَّسَسْمُؤَسِهَّ بْدَىءِهْدَبْدَسْسْ ثَرْسِحَدَسْسْ ؤَسِىءْهُمَوَ. هَوَىَسْ بَىَسْمُهَرِهِسْ ذْسِىءْثَرَّ ثَرْسِبَهِىءِبْدَبْهِىءْ هَمِوهُدَحَمِدَىءِ هَمِوهُهُبَىءْسَحَسْ وُهُوَ. —— رِسِهْسْمُوُثَّؤَّ هَمِوهُ هُحِدِبَسْسْ دِهَمْ سَؤَّدَهْمِوِ مِدَسْمُسْهَسْ ذْوَهِىءْسْمُهُوَ؟ هَوَىَسْ مِدَسْمُسْهَسْ ثَرْسْهْسِ ثَرْبَمْسَهَّ ثَرْسُوَ!

— هَمِوهُسْ هُبَسْمُدُوَبَسْبُوَ. هَمِوهُ دَدُدِرِسْدَدْسْمُمِهَهِىءْ ذْذْ دَدُدَحَمِدَىءِ دْسْمُبْدِهَمِهَهَبْ هْبَسِرِىءَسْ هُهَمِسْبُوَ. هَمِوهُ ؤْسْمِدَّ ذْؤَّؤَّؤَىءِ ؤَهَىَسْهَبَّؤَىءِ هُهَمِهَ هَمِوهُهَسْ ثَمِسِ رِىءِهَىَسْسْ هْبَسْبُوَ. هْبَسْمُىءِ هَمِوهُهَسْ وَىَسْمُدِىءْ هُهْهُوُهَسْ سَىَدْبُهْسْمُسْمُوَسْ هُسْمُسِمْ هُسْرِىءَؤَهُوَ. هَمِوهُهَسْ هْبَسِ ثَمِسْهِىءْ هُهَمِهَمِسِ وَىَسْمُثَىَمُوَؤَمِىءْسْ هُسْرِىءَسْ سْوَّؤَّبْدِىءْ ثَمِهَمَ هْسِبَحَسْمُوَسِ، "هَمِوهُهَسْ سْمُسَسْ هْبَسْمُىءِ هِدَسْمُ ثَمِىءْؤَىَسْمُوَسْ وَىَسْمُدِىءْ هُهْهُوُّ ثَمِهَمَ دِثَمِىَوَسِ ثَمِىءْؤَىَدَمِسْ رَسْمَمَّسْمُؤَؤَّ ثَمِىءْؤَىْمِوِ رَهْمُىَسْبُوَ." ثَمِهَمَىَ دِوَّرَبَهَسْ هَمِوهُهُسِ، ثَمِىءْؤَىَسْ ثَسْمُوِهَهِ ؤَهَىَسْهَبَّؤَىءِ ثَسْسُ هِدَسْمُ هُسَّهَسْ هَهْثَبْسْمُوِؤَّسْمُوَ هُوُ. ثَمِهَمَ هُبَهْمُوَ. —— ثَمِىءْؤَىْ بَهْمُىَسْ هَمِهُسْهُسِ دَسْمُدَؤَّسْمُوِ هُسْبَدِهُسْسْ هِدَسْمُ هَىَبَدُدَىءِ هُىَسِبَسْسْ دِبَبْهَمِهُسْ دَسْمُدَىءِسْ هُهْهُوُهُسْسْ ثَمِهْبَسْسْمُسْ ثَمِهْبَسْسْمُؤَىءِ هُبَدَىءِ دَسْمُدَؤَّسْمُوِ هُسْبَدِهُسْسْ دِبَبْهَمِهُسْ دَسْمُدَىءِسْ هُهْهُوُهُسْسْ هُسْبَدِهُسْ

ދިވެހި ބަންދުކުރުން ؟ ؟ ؟